Correio da Manhã

Impresso nas machinas rotativas de Marinoni

Director---EDMUNDO BITTENCOURT

Impresso em papel da Casa P. Prioux & C.—Paris

ANNO VII—N. 2.288 | RIO DE JANEIRO -- SABBADO, 19 DE OUTUBRO DE 1907 | Redacção — Rua do Ouvidor n. 117

ASSIGNATURAS

Um anno	30$000
Seis mezes	18$000

Aos srs. assignantes pedimos nos enviarem a importancia de suas assignaturas em vales postaes do Correio e endereçados ao gerente desta folha, *V. A. Duarte Felix.*

A reforma do ensino

Uma das verdadeiras singularidades que, em materia de programmas, nos tem embaraçado o espirito a ponto de quasi obunbilal-o, é a curiosa divisão, proposta no projecto de lei que vimos analysando, do curso geral de estudos médios em *curso fundamental* e *curso complementar*.

Poderia alguem suppôr *á priori* que se trata ahi da celebre questão dos dois cyclos, mudado o nome e corrompida a intuição geral determinante da divisão. Reflectindo bem, todavia, chega o mais desprevenido espirito á conclusão—que nenhum motivo pedagogico, ou siquer curial, presidiu a semelhante topico do projecto.

Em primeiro logar, não se percebe, de longe ao menos, si esse curso fundamental é um curso primario adeantado, ou si é, antes, a primeira parte do curso médio ou secundario: porque, para ser aquelle, não se comprehende como *em quatro annos* queira o legislador em individuos, totalmente ignorantes e pouco menos que analphabetos, incutir *o conhecimento practico de duas linguas estrangeiras e o conhecimento theorico e practico do idioma vernaculo*.

Em *quatro annos* e a turmas collegiaes de *cincoenta* alumnos ensinar a falar e escrever duas linguas estrangeiras!

Parece incrivel que tal se leia ainda repetido no programma proposto pela illustre commissão da Camara!

Quanto tempo gastamos os mais intelligentes para ter a posse da nossa lingua vernacula, que não aprendemos *só durante uma hora por dia, mas continua e incessantemente, desde que mamamos o leite materno no seio da familia, no convivio com os collegas e mestres na escola? — Pelo menos quinze annos.*

Só nessa edade os mais argutos pódem lançar mão da penna e razoavelmente alinhar alguns pensamentos ou servir-se de improviso de vocabulario mediocre em ligeiras composições oraes. Só nessa edade é que ousa a creança de hontem dirigir-se confiante a estranhos, seguro de que a sua linguagem o não deslustrará aos olhos alheios.

Como, pois, querer que, matriculando-se ignorante em *francez, inglez, italiano* ou *allemão*, consiga em quatro series de dez mezes (descontados os feriados, as faltas dos professores, as faltas delles proprios, e, quando muito, com aulas practicas de uma hora diaria) assenhorear-se de duas dessas linguas a ponto de servir-se dellas em uso franco e consciente?

Ignora alguem que para tanto é preciso chegar o alumno a PENSAR na propria lingua?

E quem não percebe que é impossivel o ensino practico por qualquer maravilhoso processo, ainda cem vezes superior aos methodos Berlitz, Rossmann ou Gouin, desde que as classes excedam de vinte discipulos?

Ainda mais, todos os professores pódem affirmar por experiencia propria, *si quizerem ser sinceros e desinteressados*, que só fructifica o ensino practico em classe, quando todos os alumnos (todos sem excepção) collaboram espontaneamente com o mestre: e no emtanto manda a verdade dizer que o estudante em classe se deixa, em via de regra, distrahir por mil coisas alheias ao trabalho que está fazendo, o que traz como resultante a desigualdade de adaptamento dos diversos alumnos e consequente perda do almejado ensino simultaneo e concomitantemente practico.

Fique aqui lavrado este protesto contra a inutilidade das aulas practicas, hoje tão teimosa quão inconscientemente preconizadas em todos os regulamentos officiaes, apezar dos resultados clamorosamente negativos que tem produzido.

Fique aqui dicto tambem de uma vez que o methodo practico é bom, é o melhor, é excellente e de superioridade avantajada quando póde racionalmente ser applicado, como, por exemplo, em classes pequenas, no seio da familia, nas aulas infantis de um dia inteiro de duração, na doutrinação de adultos que sabem o que querem e precisam do conhecimento practico dos idiomas estrangeiros.

Nesses casos, sim; que não em nossos institutos médios, tão sobrecarregados de disciplinas e numero de alumnos quão pouco extensos em quantidade de horas consagradas ao exercicio e practica das linguas.

Deixando de lado a questão de methodo, venhamos á analyse das disciplinas incluidas no primeiro curso. Entre ellas encontramos uma que não pudemos entender bem que seja — *calculo arithmetico e algebrico.*

Supponhamos que se tratasse do conhecimento meramente practico da *arithmetica e algebra.*

Decididamente, porém, nos haviamos enganado, porque no curso complementar não se nos deparou consignado o estudo da *arithmetica theorica*, ao passo que, contradição absurdissima, lá achámos — *algebra até equações do 2º grão.* Para cumulo de confusão, no curso fundamental se ordena o estudo da *geometria plana* THEORICA E PRACTICAMENTE, porquanto no curso complementar só apparece a *geometria no espaço e a trigonometria*, cujo estudo só póde ser intentado depois do conhecimento theorico da geometria plana.

Como conciliará a Camara essas inconsequencias do programma—não sei; estou certo, porém, que outras mais frisantes censuras terão occorrido ao espirito critico dos srs. deputados.

Não será preciso, de certo, lembrar o desprezo com que se põe remate ao estudo do *portuguez* no fim do curso fundamental, erro capital e monstruoso. Escusado ainda me parece commentar a suppressão do estudo da *litteratura nacional*, cuja ignorancia no fim de um curso médio ou DE HUMANIDADES é erro, é delicto pedagogico, é crime de lesa-sociedade e de lesa-patriotismo.

Dispensamo-nos de arguir, como deveramos, a infeliz discriminação da *historia da America*, estudo inutil quer sociologica quer patrioticamente, pois delle não se colhem lições de experiencia nem levantamento moral para o nosso espirito americano e especialmente brasileiro.

Não queremos tão pouco assignalar o descuido inexplicavel, que nos deixou pasmado e boquiaberto, da união hybrida das tres disciplinas — *psychologia, logica* e SOCIOLOGIA.

Ce sont trois choses qui hurlent de se voir ensemble, diria o faceciozo gaulez.

Que *sociologia* irá aprender o pobre alumno e com que bases? Tratar-se-á da sociologia, como a idéou Comte? Neste caso, onde as bases de *biologia* necessarias, imprescindiveis?

Será tal *sociologia* o estudo superior e quasi *transcendente das altas leis philosophicas da historia*, coisa ainda muito controversa e por muitos negada? Mais infelizes, então, as pobres creaturas que tenham de cogitar de assumptos de tal alta monta.

E a *psychologia* do projecto será o estudo falho e manco de algumas noções de faculdades do espirito? Que intuição terá — espiritualista ou a materialista? Será aquella com todo o seu cortejo de theorias controvertidas? Penderá para esta e redundará num estudo de physiologia do cerebro, estudo egualmente inçado de duvidas, contradicções e difficuldades quasi insuperaveis, sem a finissima experimentação com o auxilio de instrumentos delicadissimos e sem o preparo largo que faz arguto e atiladissimo o novel experimentador? E em que tempo e gabinetes, com que mestres? e guias, poderá ser feito esse estudo que incumbe em França a individuos como Binet, Tudouze, Paul Marie e outros sabios especialista?

Mas poderá alguem objectar que a nossa critica, na parte que se refere ao estudo de *literatura*, é injusta, porque essa materia se acha incluida num chamado *curso parallelo não exigido para a matricula nas escolas superiores.*

A isso só responderemos com duas palavras: esse curso parallelo nunca terá alumnos ou toda a experiencia que temos, os professores e educadores brasileiros, receberá agora um inverosimil desmentido.

Para terminar, o projecto em flagrante antagonismo com a differenciação que estabelece entre os cursos *fundamental* e *complementar* de um lado e *technico* ou *profissional* de outro (letra *d* do art. 1º *in fine*), manda estudar no curso fundamental *noções de agricultura, de escripturação mercantil, de hygiene, de economia politica e de direito patrio*, materias exclusivamente *technicas* e que só têm cabida em cursos *especiaes superiores* ou *profissionaes*!

Que dirá do programma a illustre casa dos srs. deputados?

Alfredo Gomes

Topicos e Noticias

O TEMPO

Formoso dia de primavera, de sol claro, brilhante, a espraiar-se pelo azul suave do infinito sem manchas.

A temperatura, agradavel, deu nos os extremos de 18,5 e 21 4 gráos.

HONTEM

Conferenciaram com o presidente da Republica os srs. ministro da marinha, commandante da Força Policial, deputado James Darcy, *leader* da Camara, e o commendador Luiz Alves da Silva Porto, director do Banco do Brasil.

Estiveram no palacio do Cattete os srs. senadores Moniz Freire, Alvaro Machado, Pires Ferreira, Coelho e Campos, Siqueira Lima, Justo Chermont, Herculio Luz e Ferreira Chaves; deputados Adolpho Gordo, Graciano Neves, Alvaro de Carvalho, Julio de Mello, Wenceslão Escobar, Anthero Botelho, José Murtinho, Sampaio Marques, Josino de Araujo, Wenceslão Braz, João Gayoso, Joaquim Pires, Cattegeras, Leão Velloso, Affonso Costa e Rogerio de Miranda; drs. Teixeira Soares, director do Thesouro, Belisario Tavora e Jayme Lessa.

Conferenciaram com o ministro da fazenda o embaixador americano e o ministro francez.

Com o ministro do interior, conferenciou o coronel Placido de Castro.

O dr. Virgolino de Alencar esteve no gabinete do ministro do interior, em conferencia com s. ex.

O dr. Custodio Martins Ferreira da Silva prestou na secretaria da justiça compromisso do cargo de director do Instituto de Surdos e Mudos, para o qual foi nomeado.

Caixa de Conversão

A Caixa de Conversão recebeu £ 483 1 2, dollars 130 e marcos 1.500, correspondentes a 9:342$130, tendo sido retiradas £ 2.296 e dollars 600, equivalentes a 38:750$000

Cambio

Curso Official

PRAÇAS	90 d/v	Á VISTA
Sobre Londres	15 11/64	15 1/32
» Paris	629	636
» Hamburgo	775	786
» Italia	—	640
» Portugal	—	244
» Nova York	—	3 299
Libra esterlina em moeda	—	16 066
Ouro nacional em vales por 1$	—	1.793
Bancario	15 5/32	15 7/32
Caixa matriz	15 5/32	15 3/16

Renda da Alfandega

Renda do dia 18:

Em ouro	161:552$496	
Em papel	224:503$104	386:055$600
Renda do dia 1 a 18 do corrente		4.425:124$552
Em egual periodo de 1906		5.036:075$834
Differença a maior em 1906		610:951$282

HOJE

Está de serviço na repartição central de Policia o 3º delegado auxiliar.

Missas

Rezam-se as seguintes, por alma de:

Barão de Ibiapaba, ás 9 1/2 horas, na egreja de São Francisco de Paula;

Kalib H. Habkouk, ás 8 1/2 horas, na egreja de São Gonçalo Garcia e S. Jorge;

D. Cosetta Gomes dos Santos, ás 9 horas, na matriz do Soccorro (S. Christovão);

Alberto Augusto Fernandes, ás 9 horas, na egreja do Convento do Carmo da Lapa;

Manoel José da Costa, ás 9 horas, na egreja do Bom Jesus do Calvario e Via Sacra.

Reuniões

Effectuam-se as seguintes:

Do Club da Tijuca, *soirée*, além das annunciadas na «Vida Operaria».

A' noite

CARLOS GOMES — *Cavalleria Rusticana* e *Pagliacci.*
APOLLO — *A gata borralheira.*
S. JOSÉ — *Um typo de força.*
RECREIO — *Amor de perdição.*
CINEMATOGRAPHO PARISIENSE — Funcção variada.
MOULIN ROUGE — Espectaculo variado.
CINEMATOGRAPHO PATHÉ — Exhibição de vistas.
CINEMATOGRAPHO PARAISO DO RIO — Funcção.
PAVILHÃO INTERNACIONAL — Diversão variada.
S. PEDRO — Cinematographo Pathé.
PARQUE — Cinematographo.
CIRCO SPINELLI — Programma variado.
LYRICO — Cinematographo falante!

O telegrapho e a imprensa, a esta hora, já espalharam pelo Brasil inteiro as confidencias que em uma roda de politicos o sr. conselheiro Affonso Penna fez dos seus amores com o Blóco.

Para dar uma idéa dos dizeres attribuidos a s. ex. reproduziremos o teor de dois telegrammas, um expedido para Porto Alegre, outro para Belem.

Diz o primeiro:

«O conselheiro Affonso Penna declarou em palacio, numa roda onde se achavam os srs. Lauro Sodré, Azeredo e outros senadores e deputados, que não medraria a intriga que pretendiam armar entre elle e o general Pinheiro Machado, a quem considera um prestimoso auxiliar de sua administração e chefe politico de muito prestigio.»

Reza o segundo:

«O conselheiro Affonso Penna declarou, hontem, em presença dos srs. Lauro Sodré, Henrique Borges, Euclydes Malta, Augusto Vasconcellos e outros cavalheiros, que estava firme ao lado do Blóco. E accrescentou que apoiava lealmente o sr. Nilo Peçanha, seu companheiro de chapa, sendo inuteis as explorações tentando demovel-o desse proposito.»

E' de crer que nos mesmos termos tenham sido concebidos os outros telegrammas.

Ora, nós não temos nenhum desejo nem o minimo interesse em que o honrado sr. conselheiro Affonso Penna brigue ou deixe de brigar com o Blóco, representado na pessoa do general Pinheiro Machado.

O nosso interesse, o nosso grande empenho, é que s. ex. faça um governo seu, livre das tutellas immoraes e deshonestas que empolgaram a administração dos seus dois antecessores. Neste ponto traduzimos fielmente uma aspiração forte do paiz inteiro, cansado de supportar essa malta de politiqueiros que só tem servido para o roubar e envilecer.

Serão aquelles telegrammas a expressão fiel do pensamento do sr. Affonso Penna? Ou são elles meras invenções de que a politicagem quer tirar partido?

Não é a nós que compete responder: não temos autorização, nem somos orgãos officiosos do governo.

Custa-nos entretanto a acreditar que, tendo chegado ao ponto em que, pela experiencia e pela edade, os homens sabem avaliar os quilates do ouro do silencio, s. ex. se houvesse alargado em parolices, fazendo confidencias intimas na presença de Rapaduras e de Maltas.

Admittindo, porém, como verdadeiras taes palavras, só nos resta agora ouvir dizer que, para affirmar a sinceridade dellas, s. ex. vae satisfazer os dois desejos mais vehementes do Blóco neste instante: a deposição do sr. Backer e a eleição do sr. Silverio Nery para succeder o irmão no governo do Amazonas.

Depois disso, praza aos céos que s. ex. nunca tenha necessidade de appellar para o apoio e o respeito da nação.

Pelo intendente Bethencourt Filho foi apresentado hontem no Conselho Municipal o seguinte projecto:

«O Conselho Municipal resolve:

Art. 1º — No Districto Federal não serão concedidas mais licenças para o divertimento denominado corridas de touros.

Art. 2º — Esta prohibição só começa a vigorar do anno de 1908 em deante.

Art. 3º — Revogam-se as disposições em contrario.»

Advogados — Drs. Moniz Freire e Pereira da Silva — Rua da Quitanda, 84, 1º andar — Das 12 ás 4 horas da tarde.

Tal tem sido a venda nestes ultimos dias do calçado Walk-Over, o que maior successo tem feito em nosso mercado, que a Casa Colombo, seu unico recebedor, telegraphou hontem para New-York pedindo o embarque urgente de 10 mil pares, além do das suas encommendas mensaes.

ANTICATARRHAL — Poderoso xarope de Granado & C., contra influenza.

O presidente da Republica recolheu-se hontem mais cedo aos seus aposentos por necessitar de repouso em consequencia de haver contundido ligeiramente um pé, quando se retirava da fragata allemã *Moltke* e tomava o escaler.

Tratamento curativo da Morphéa — Cura relativa ou melhoras duraveis em todas as phases, cura absoluta nas menos adeantadas, pelo dr. Antonio Lara e por **medicação especifica de sua descoberta** — Rua do Tunnel Novo n. 12, ás 3 horas; aos pobres á 1 hora.

Pelo telegramma recebido hontem no ministerio da fazenda, sabe-se que o desfalque havido na Delegacia Fiscal do Thesouro Federal em São Paulo attinge a importancia superior a 222 contos.

O delegado fiscal, sr. Turibio Guerra, está procedendo a rigoroso balanço, tendo tomado as providencias necessarias para a captura do funccionario criminoso.

Identicas providencias já foram postas em acção pelo dr. David Campista, ministro da fazenda, que procederá rigorosamente contra o culpado ou culpados.

Chapelaria Motta — Gonçalves Dias 63. Sempre novidades.

CONFERENCIA DA PAZ

HAYA, 18 — O sr. d'Estournelles de Constant, delegado da França na Conferencia, em *interview* com um representante da imprensa, mostrou-se optimista quanto aos resultados do segundo Congresso da Paz e salientou o papel importantissimo nelle representado pelas nações da America do Sul.

«Os adversarios da arbitragem — disse o sr. d'Estournelles — hoje como em 1899, pretendem que a Conferencia foi um fiasco. Realmente as difficuldades foram immensas houve que lutar contra obstaculos innumeros; mas longe de desanimar, a Conferencia proseguiu e realizou o accordo das nações que trabalham pela organização da justiça internacional».

Accrescentou o sr. d'Estournelles que a manifestação de mais de dois terços dos Estados do globo a favor daquella idéa se devia em grande parte á unanimidade das republicas do Novo Mundo, á livre America do Norte e á America do Sul, que, estendendo a mão á Europa, havia trazido á Conferencia um alto e poderoso contingente, que a salvára. E accrescentou:

«A America do Sul fez brilhantemente a sua estréa na sociedade official dos Estados e revelou-se á nossa ignorancia como poderosa associação moral e intellectual. Graças a ella é que uma maioria de 34 Estados proclamou o principio da arbitragem obrigatoria.»

— Realizou-se ás 3 horas e meia da tarde, sob a presidencia do conde Nelidoff, a sessão solenne de encerramento da Conferencia pela paz.

Em longo discurso, que foi muito applaudido, o presidente recapitulou os trabalhos da Conferencia, e prestou homenagem ao zelo e perseverante esforço de todos os delegados. S. ex. accentuou especialmente a collaboração das nações da America Latina, que tinham trazido á Conferencia novos e preciosos elementos, cujo valor era ainda imperfeitamente conhecido.

A segunda Conferencia da Paz — disse concluindo o presidente — marcará época na historia, por ter assumido um caracter universal, reunindo em seu seio os delegados de todos os paizes do mundo civilizado.

O sr. Saenz Pena, delegado argentino, agradeceu em nome do seu paiz á Russia e Paizes Baixos por terem convidado as nações da America Latina a se fazerem representar na Conferencia.

A acta final da Conferencia foi assignada hoje de manhã por todos os delegados.

Hoje de tarde a mesa da conferencia enviou telegrammas de agradecimentos á rainha Guilhermina, ao czar e ao presidente Roosevelt.

Dr. Miguel Pereira — Professor da Faculdade de Medicina. Assembléa 41, de 1 ás 3

Todas as exmas. familias devem aproveitar um grande saldo de meias escocezas para senhoras, que valem 30$ a duzia, por 16$, que vende a Fabrica Confiança do Brasil.

83 - Rua da Carioca—83

Pagam-se hoje no Thesouro as férias do 3º e 4º districtos das Obras Publicas, no dia 21 o 2º, 5º e 6º e o pessoal do Trafego do Rio d'Ouro, no dia 22 o 1º districto de Obras Publicas em Santa Cruz e o pessoal do encanamento geral.

Perfumarias finas. L. Hermanny. Gonç. Dias 9

O IMPERADOR FRANCISCO JOSÉ

VIENNA, 18. — O imperador Francisco José passou regularmente a noite. A temperatura conservou-se normal, mas a tosse continúa secca e dolorosa.

— O imperador Francisco José continúa a experimentar grandes melhoras.

E' enorme a acceitação que têm tido os novos padrões de ternos que expõe a casa Carnaval de Venise, a preços de 60$, 70$ e 80$000.

O dr. Miguel Calmon recebeu hontem do dr. Gaston Sangès, chefe da fiscalização da estrada de ferro S. Paulo-Rio Grande, um depacho telegraphico noticiando o fallecimento, em S. Francisco, no Paraná, do seu ajudante, engenheiro Campos Mello.

Só mantendo um stock de tecidos, muito elevado, consegue a casa Carnaval de Venise manter em sua secção de roupas *sob medida* os seguintes preços:

Ternos de paletot, 100$;
Ternos de frack, 130$;
Ternos de sobrecasaca, 180$;
Ternos de casaca, 200$;
Calças (reclame), 30$.
108, rua do Ouvidor.

Foi hontem exonerado do cargo de ajudante do corpo de marinheiros nacionaes o capitão-tenente José Autran de Alencastro Graça, sendo nomeado para substituil-o o official de egual patente Mello Pinna.

Em todas as secções da Casa Colombo encontra-se novo sortimento de todos os artigos, a preços reduzidos.

200:000$ por **15$800**, hoje, **Loteria Federal.**

CASA VIUVA HENRY

Secção Bazar

Inauguração hoje.

40 — Rua Gonçalves Dias — 40

O ministro da fazenda, ao que se affirma, tem assentado transferir para Corumbá a Delegacia Fiscal do Thesouro que ora funcciona em Cuyabá.

Motivam essa resolução do dr. David Campista conveniencias de serviço daquella repartição publica.

Para arrecadar as rendas federaes da capital do Estado de Matto Grosso será ali creada uma collectoria.

Pela reforma do Thesouro a se realizar brevemente, restabelecer-se-ão as antigas recebedorias estaduaes, motivo pelo qual serão extinctas as actuaes collectorias federaes nas capitaes dos Estados.

Mysterios do luar

Neve, que é luz. Arminho fluido
A terra a encher como um diluvio,
Do céo descendo por descuido,
Num doce, um magico defluvio;
Prata, que no ether transparece,
Opala fluente... — a derivar,
De manso, leve, suave, desce
O encanto mystico do luar.

E a terra toda brilha,
A' noite que desmaia,
Dir-se-ia estar vestida da escumilha
Que as ondas tecem rebentando á praia...

Deriva o luar. Por um descuido,
Dos céos abriram-se os confins...
E eil-o, que desce — o arminho fluido
Da aza incolor dos seraphins...

* *

— Que estranha lua é o luar! A gente
Põe-se a fital-o, entra a scismar,
E, em breve, na alma toda sente
Um outro branco e infindo luar...
Vae este ao seio, chega ao centro
Até do nosso coração —
E eil-os, mirando-se: o de dentro
E o luar de fóra, da amplidão...

E a alma, sensivel, quasi
Transparece, entre véos.
Parece estar vestida de uma gaze
Tenue, como essa que lá vem dos céos...

— Alma! por que, por um descuido,
Fitaste o luar da immensidade?
Não mais te deixa o arminho fluido
Da aza de neve da Saudade!

Floriano de Lemos

Valem essas estrophes por um summario poetico da conferencia que Floriano de Lemos realiza hoje, ás 4 horas da tarde, no Instituto Nacional de Musica.

— *Mysterios do luar!*

Feliz quem possa ouvil-os, contados minuciosamente pela boca de um poeta! Porque o luar—já o disse Floriano de Lemos em diversos contos seus: não é feito de fluidos, nem de ondas luminosas, como apregoam os sabios—mas sim de encanto, de magia, de mysticismo e de saudade.

O bilhete n. **532**, premiado com **12:000$**, na Loteria Federal, extrahida hontem, 18, foi vendido em Nictheroy, pelo agente geral, sr. João Soares Ribeiro, á rua Marechal Deodoro n. 29 A.

O capitão-tenente Graça Aranha telegraphou hontem ao chefe da Repartição da Carta Maritima, almirante Jaceguay, participando ter chegado a Camocim, no Estado do Ceará, iniciando os trabalhos da commissão de que foi incumbido.

Calçado para creanças, recebeu a Casa Ypiranga grande sortimento de innumeros modelos; a principiar de 5$000 para cima. R. Carioca 32.

Realiza-se hoje a eleição para o cargo de supplente de deputado á junta commercial e á qual concorrem varios candidatos.

200:000$ por **15$800**, hoje, **Loteria Federal.**

Tem feito um verdadeiro successo os novos padrões de roupas que expõe actualmente a casa Carnaval de Venise, começando do terno de cheviot inglez azul ou preto por 56$, de casemira 75$ ao correcto terno de casaca por 150$.

108, Ouvidor.

PAUL DOUMER

BORDÉOS, 18—O sr. Paul Doumer desembarcou hoje nesta cidade de regresso do Brasil.

Intervistado por um jornalista s. ex. manifestou grandes esperanças no futuro do Brasil, a cujos governantes teceu os maiores elogios.

Falando depois sobre as transformações por que tem passado o Rio de Janeiro, o sr. Doumer affirmou que o estado sanitario não só da capital como de todas as cidades que visitou, era excellente.

Quanto á operação da valorização do café, o sr. Doumer está convencido de que ella se liquidará sem prejuizos para o Estado.

Grande economia e asseio são encontrados no Calçado Ypiranga, o unico que não faz callos e evita a humidade. R. Carioca 32.

Apresentou-se hontem ás autoridades superiores da marinha o capitão de mar e guerra Frederico Kiappe da Costa Rubim, por ter vindo do Amazonas, onde exerceu o cargo de capitão do porto.

Sob medida: ternos de paletot, 100$; de frack, 130$; de sobrecasaca, 180$; de casaca, 200$; são os preços de reclame da casa Carnaval de Venise.

O Thesouro resgatou hontem 8 apolices do emprestimo de 1897, na importancia de 8:000$000.

UM MAGISTRADO MODELO

O dr. Joaquim de Toledo Piza e Almeida se destaca entre os nossos juizes como um dos mais perfeitos typos de magistrado.

A sua independencia de caracter, a linha rectilinea da sua conducta, na vida publica como no recesso do lar, uma larga erudição juridica e um longo e ininterrupto tirocinio na judicatura, fizeram delle uma figura veneranda, que póde ser posta aos olhos da mocidade como um padrão digno de ser imitado.

A sua vida de magistrado, desde o modesto posto de promotor publico até ao alto cargo de presidente do mais elevado tribunal da Republica, o qual elle hoje occupa, nunca teve solução de continuidade.

Nascido em 1842, na cidade de Porto Feliz, onde residiam os seus paes, José de Toledo Piza e Almeida e d. Maria Leite de Carvalho, estudou preparatorios no collegio do padre José de Arruda Campos, indo depois para a cidade de S. Paulo para matricular-se na Faculdade de Direito, em 1861.

Ao fim de um brilhante curso, bacharelou-se em 1866, sendo immediatamente depois nomeado promotor publico em Taubaté, cujas funcções exerceu apenas um anno, pois, subindo o partido conservador em 1868, foi demittido pelo governo reaccionario do então vice-presidente dr. José Elias Pacheco Jordão.

Em 1874 foi nomeado juiz municipal e de orphãos de Sorocaba, e, dois annos depois, transferido para a capital como juiz de orphãos.

Removido para a comarca de São Matheus, no Espirito Santo, apenas tomou posse, porque um convite do governo da sua provincia natal foi tiral-o temporariamente da judicatura para entregar ao seu criterio as espinhosas attribuições de chefe de policia, em que teve occasiões de dar sobra a prova de energia e prudencia, sobretudo nos disturbios politicos de Mocóca e Franca e nas desordens de Botucatú e Rio Novo.

A sua passagem pela chefia de policia, que naquelle tempo era posto de magistratura, deu maior realce ao nome do juiz Piza e Almeida.

O governo imperial galardoou-o então com a comarca de Piracicaba, transferindo-o depois para Sorocaba, uma das mais importantes da então provincia de S. Paulo.

Proclamada a Republica, foi buscal-o o governo provisorio, entregando-lhe, em 1891, o cargo de ministro do Supremo Tribunal de Justiça, hoje Supremo Tribunal Federal.

Já então o dr. Piza e Almeida gozava da justa reputação de jurisconsulto esclarecido, cujas sentenças offereciam aos espiritos versados no Direito farto manancial de conhecimentos.

No exercicio das elevadas funcções de ministro do Supremo Tribunal, mais se apuraram aquellas qualidades e mais se confirmou o conceito em que elle era tido, de magistrado recto e estudioso.

E' o mais antigo dos juizes desta corporação judiciaria e durante alguns annos exerceu o cargo de vice-presidente.

Ainda não ha um anno, em 18 de agosto de 1906, o voto unanime dos seus pares collocou-o na presidencia do tribunal.

Recente embora a sua investidura neste cargo, o dr. Piza e Almeida tem confirmado as suas tradições, dirigindo com independencia e raro criterio, nas mais agitadas questões affectas ao tribunal, os trabalhos deste.

Com Americo Lobo e Macedo Soares, já fallecidos, o dr. Piza e Almeida, coetaneo de ambos, completa a triplice cadeia que mais fulgurante realce tem dado, nestes ultimos tempos, aos julgamentos do tribunal.

Da turma de que fez parte na Academia sobrevivem, entre poucos, os drs. Tavares Bastos e José Xavier de Toledo.

O primeiro é o presidente da nossa Côrte de Appellação; o segundo preside o Supremo Tribunal de Justiça de S. Paulo.

Todos tres vieram ligados desde os bancos escolares por essa indestructivel amizade, cujas raizes se lançam na juventude.

O destino os ligou ainda no futuro, fazendo-os presidentes de tres tribunaes, dos mais importantes do paiz.

Passando hoje o anniversario do dr. Piza e Almeida, os seus pares, em homenagem muito merecida, vão lhe offerecer o seu retrato em platinotypia, falando o ministro Epitacio Pessoa.

Pela secretaria do Tribunal ser-lhe-á tambem offertado um valioso mimo.

Falará um dos funccionarios da secretaria.

A essas provas de apreço e de estima o *Correio da Manhã* junta as suas saudações.

BARRACA DO BURRO

Festa da Penha

A barraca mais *chic*, a mais frequentada da Penha. E que frequencia! A gente mais fina, a gente mais distincta. A Barraca do Burro tem tudo que ha de melhor, os pratos mais gostosos, os vinhos mais capitosos.

Ir á Penha e não chegar até á Barraca do Burro para comer e beber alguma coisa é melhor não ter ido.

E' a unica frequentada pelas familias e pela imprensa.

Aos nossos agentes financeiros em Londres, srs. N. M. Rothschild & Sons, e á directoria do Banco do Brasil foi remettido o *fac simile* da firma usada pelo major Francisco Fonseca, thesoureiro geral do Thesouro, nos documentos officiaes.

200:000$ por **15$800**, hoje, **Loteria Federal.**

O deputado Serzedello Corrêa proseguiu hontem, na commissão de finanças da Camara, á leitura do seu parecer acerca das emendas offerecidas ao projecto de reforma de tarifas.

Está provado que o calçado Clark é hoje, no Brasil, o artigo de mais acceitação, e isto devido á sua incontestavel solidez e commodidade.

Exposição de 1908

O dr. Miguel Calmon percorreu hontem, em companhia dos drs. Antonio Olyntho, Sampaio Corrêa e general Souza Aguiar, prefeito do Districto Federal, os terrenos das praias da Gloria e do Russell, do campo de S. Christovão, Quinta da Boa-Vista e do Mangue, afim de escolher dentre elles o mais proprio para o grande certamen.

O *comité* da exposição vae apresentar um relatorio sobre todos os pontos percorridos, afim de ser resolvido depois de convenientemente estudado pelo dr. Miguel Calmon, o local que deve ser preferido para nelle ser feita a exposição.

Café puro e chocolate de primeira qualidade só no Moinho de Ouro.

Os novos padrões das roupas feitas da Casa Colombo são de muito bom gosto; ternos de paletot a 55$ e 65$; de frak a 100$, costumes de dolman a 20$, etc.

Tendo o dr. Raul Martins, juiz federal em Nictheroy, indeferido o pedido do interdicto prohibitorio requerido pelo sr. Raul Camargo, conforme noticiámos aggravou este para o Supremo Tribunal, juntando immediatamente a minuta.

Tendo-se em vista a qualidade dos tecidos empregados, não soffrem concorrencia os preços da secção de roupas da casa Carnaval de Venise.

O almirante Arthur Jaceguay telegraphou hontem ao capitão de corveta Rodolpho Ramos, commandante do vapor de guerra *Commandante Freitas*, que se acha actualmente em Cabo Frio, estudando as condições do pharol e o respectivo balisamento illuminativo, pedindo informações por escripto si houve naquelle porto forte resaca, com que caracteristico e com que effeito.

São de grande proveito para o publico os actuaes preços das secções de roupa da casa Carnaval de Venise.

A congregação da Escola de Minas de Ouro Preto, em officio dirigido ao ministro da justiça, dá conhecimento á sua ex. que votou por unanimidade uma moção de congratulação ao governo da União pelos brilhantes resultados obtidos pelo Brasil na Conferencia da Paz, em Haya, e no Congresso de Hygiene, em Berlim.

No mesmo officio a congregação da Escola de Ouro Preto pede ao sr. ministro da justiça dar conhecimento desse seu voto ao presidente da Republica e ao barão do Rio Branco.

Publicamos hoje na 3ª pagina um artigo do 2º tenente Homero Maisonnette, sob o titulo — *A infanteria montada.*

O ministro da fazenda, respondendo a um officio do delegado fiscal no Maranhão, declarou que os primeiros traslados de procuração ainda mesmo juntos á petições como documentos, estão isentos do sello.

Continuam os preços reclames da secção de roupas sob medida, da casa Carnaval de Venise.

Pelo ministro da viação foi indeferido o requerimento do 1º official dos Correios de S. Paulo Thomaz Lobo Botelho, pedindo a percepção de gratificação addicional proporcional a 10 annos de serviço.

PEQUENAS NOTICIAS

Acha-se nesta capital o coronel José Bonifacio da Silva Tavares, fazendeiro em Bagé, Rio Grande do Sul e sub-director do Directorio Federalista.

—Chegou, pelo «Maranhão», o dr. Adolpho Eugenio Soares Filho, ex-chefe de policia em S. Luiz do Maranhão.

—Para o Norte seguiram hontem, no «Pará»: capitão de mar e guerra Justino J. Macedo Coimbra, capitão-tenente Britto Souza Gayoso, drs. Alvaro Tourinho, Baptista Oliveira, Gonçalo Rolemberg e G. Albuquerque, Guilherme Dutra Guimarães e Benedicto Rodrigues Alves.

O ministro da fazenda, tendo estudado a representação feita pelos srs. Francisco de Paula Penteado e José Pedro de Moraes contra o collector federal de Jundiahy, em S. Paulo, determinou ao delegado fiscal do Thesouro naquelle Estado que providenciasse no sentido de ser aberto inquerito para apurar os factos articulados na representação contra o collector em questão.

Devéras interessante é a uniformidade de vistas em que estão o *Blóco* e o presidente da Republica.

E' sabido que uma scisão profunda dividiu em dois grupos os intendentes municipaes. Ha um grupo que apoia o prefeito, homem honesto e de capacidade incontestavel, mas que tem o defeito de não pactuar com bandalhices. Ha outro grupo que o hostiliza grosseira e injustamente, a despeito de ser elle o delegado da immediata confiança do presidente da Republica.

Este grupo, chefiado pelos srs. Vasconcellos e Mello Mattos, é justamente o do *Blóco*, e são sem conta as patifarias e miserias que elle diariamente pratica para pirracear e offender o prefeito.

Agora mesmo esse grupo pediu informações sobre um credito supplementar de 312:116$759, que o prefeito solicitou do Conselho para despesas inadiaveis, e vem discriminado no parecer da respectiva commissão.

O fim dessa resolução offensiva e protelatoria foi contrariar o general Souza Aguiar e crear embaraços á sua administração, que assim se vae esterilizando.

Como se vê, não póde ser melhor nem mais fecundo o consorcio do presidente da Republica com o *Blóco.*

E o povo que pague e vá soffrendo, emquanto os mandarins da politica trocam salamaleques e zumbaias amistosas.

A Torre Eiffel, grande venda annual; 20 % de abatimento em todos os artigos.

Do dr. José Bernardes de Faria, deputado federal pelo 4º districto de Minas Geraes, recebeu o dr. Miguel Calmon o seguinte telegramma, procedente da cidade de Formiga:

«Installando-se hoje luz electrica nesta cidade, congratulo-me com v. ex., agradecendo em nome do povo importante auxilio prestado grande melhoramento.

Affectuosas saudações.»

Todas as exmas. familias devem aproveitar um grande saldo de meias escocezas para senhoras, que valem 30$ a duzia, por 16$, que vende a Fabrica Confiança do Brasil.

83—Rua da Carioca—83

Pingos e Respingos

Foi adiada, por causa da resaca, a victoria do Nilo.

E' razoavel. A canoa em que o homem embarcou é fraca demais para aguentar o tempo.

* *

— Mas que troça a candidatura do Augusto Montenegro á presidencia da Republica!
— O *Blóco* é dos extremos.
— Como assim?
— Quer que o futuro presidente seja um homem com sete cabeças ou que seja um homem que não tenha nenhuma.

* *

— Meu filho, o livro é a arma do homem moderno.
— Ah! E' então por isso que aquelle intendente atirou um livro num dos collegas?...

* *

NOVA RESACA

Do mar de novo a furia não se aplaca
E os maritimos deixa em reboliço.
Já toda a gente exclama: — Então? Que é isso?
Agora ha cada mez uma resaca!

De Nictheroy a barca não atraca
No cáes Pharoux que fica alagadiço,
E como sempre energico o serviço
Da Cantareira o passageiro ataca.

Quem do outro lado da bahia móra
Com a maior das mesmices hoje arca,
Arriscado de casa a ficar fóra.

Mas o marido bilontra de marca
Cáe na troça e depois diz á senhora
Que teve medo de tomar a barca.

* *

Diz um telegramma que o Nilo passou a ler o apolo do *Correio de Sergipe.*

Ora ahi está uma victoria que ninguem poderá contestar.

* *

— Ah! no Conselho, meu caro, ha intendentes que falam de cadeira.
— De cadeira?
— Sim, de cadeira na mão!

* *

Vejo alegre a petizada
E a causa disso adivinho:
E' que não demora nada
A surgir o *Fafdainho.*

Cyrano & C.

Não ha duvida que em artigos para presentes, e em brinquedos para creanças, que a melhor casa é A' Industria Nacional.

46—Rua da Carioca—46

DO AMOR A' PRISÃO

PELA PAIXÃO DA BORDEAUX

20 CONTOS EM PERIGO

Amores em Paris — O diabo tenta — A Bordeaux no Rio — Cifras e algarismos — Vem, meu querido! — Na pensão — Na delegacia.

Elles conheceram-se em Paris.

Era de tarde, pelo inverno, a neve cahia. Ella vinha pelo *boulevard*, ligeira e vaporosa, embuçada na sua capa, o pescoço envolto na bôa.

E no seu passinho rapido de gazella, na sua compostura graciosa de corsa, lá se foi cruzando por entre a agitação do *boulevard.*

Era pelo inverno, a neve cahia.

Pelo inverno é que os calores das paixões rebentam mais fortemente.

Elles amaram-se.

Thadeu Ferreira era bem moço.

Filho de familia distincta e rica, lá estava elle em Paris a estudar.

Aquella vida era magnifica. Paris e sempre magnifico para quem tem dinheiro. O movimento dos *boulevards*, a vida livre, numa cidade onde ninguem se conhece e onde toda gente se move sem se importar com a vida alheia, divertia-o grandemente.

Faltava-lhe o que é indispensavel em Paris — uma aventura amorosa, um amor qualquer: de costureira ou duqueza, para lhe tufar as velas do coração.

O amor veiu. O amor era ella — a linda De Bordeaux.

Verem-se e amarem-se, foi obra de um momento.

E Thadeu fez do coração da rapariga o livro de seus estudos. E tornou-se um estudante magnifico. Emquanto os seus collegas andavam á gandaia pelas pontes e pelos *cabarets*, elle lá estava, com o livro sempre nas mãos, a folheal-o e a decoral-o, alto dia e alta madrugada.

Si Paris fosse uma cidade onde um mortal qualquer conseguisse celebrizar-se pelo simples facto de andar sempre com um livro nas mãos, elle de certo estaria hoje celebrado pelas chronicas elegantes do *Figaro* ou pelas *enquetes* espalhafatosas do *Matin*. Não andava nunca sem o seu livrinho, que por esse tempo devia ser lindamente encadernado e bellamente impresso, com as paginas marcadas por petalas de flores e por fitinhas coloridas.

E que vida deliciosa! Passeios a carro, *pic-nic* pelos campos floridos pela primavera, noites de *cabaret* entre a espuma da cerveja e a fumaça de uma cigarrilha. Que vida deliciosa!

E depois a pressão da caldeira do amor. ella era sómente delle e elle não pensava noutra mulher.

Raio de sorte! Lá vae o barco a correr lisamente pelo mar, o mar está liso e manso e quando menos se espera, eis que uma nuvemsinha preta suja o azul illuminado do céo.

A tempestade é certa, em pouco o vento esbofeteia as velas do barco, as ondas encrespam, o trovão atrôa, o relampago escangalha o céo, e a carga d'agua desaba implacavel. Vida do mar..

Thadeu teve a sua tempestade. Não veiu atroadora e cheia de ruidos. Veiu mansa e delicada. Era uma carta de seu tio o conde Alves Penteado, em S. Paulo, uma carta muito paternal e muito carinhosa, chamando-o.

Chamando-o a S. Paulo, para negocios de familia.

Elle mostra a carta á sua Bordeaux. Coitadinha della! Nos seus olhos duas lagrimas rebentaram, os labiosinhos tremeram como os labios de quem vae chorar.

—E tu que fazes? perguntou.

—Parto.

—Partes?

—Que vou fazer, filha?

Era preciso partir. A carta mostrava quanto era preciso partir.

Raio de sorte! E que seria daquelle amor, cultivado tão carinhosamente, no socego da confiança de dois corações que se querem? Que seria della que ia achar Paris vasio no meio daquella multidão que se atropelava? Que seria delle, por cima das ondas do mar, a chorar e a gemer na solidão de um tombadilho, emquanto o navio balouçasse nas aguas!

Mas era preciso partir! A carta não dizia outra coisa.

*

E Thadeu partiu.

Em S. Paulo a sua vida foi inteiramente outra. E' sempre outra a vida de quem se separa do seu amor.

Thadeu foi ser empregado da casa industrial de seu tio.

Ah! como isso dóe a quem ama! Naquelle mundo de cifras, por aquellas rumas de cedulas, o seu coração pouco ligava ás cedulas e ás cifras. Voava para Paris, voava para a amada Bordeaux, que lá ficava chorosa e desconsolada, com os olhos vermelhos e o lencinho nos olhos, a limpar as lagrimas.

E sommas enormes passavam pelas mãos de Thadeu, sommas que não eram delle e sim do giro commercial da casa de seu tio.

Ah! si fossem delle! Batia as azas para Paris e adeus S. Paulo, adeus Paris! Ia viver com a sua querida pela agitação dos *boulevards*, nos *cabarets*, entre a espuma da cerveja e nos campos floridos de primavera, nos arredores. Ah! si aquillo fosse delle!

Quem ama, ama mesmo. Thadeu nunca esqueceu a sua Bordeaux, que elle viu uma tarde, pelo inverno, quando a neve cahia pelos castanheiros...

*

Mas seria possivel, seria possivel?!

E Thadeu entre os dedos apertava a cartinha cheirosa.

Parecia um sonho, parecia um sonho!

A Bordeaux no Rio? E lia e relia a carta com a cabeça escaldada, os cabellos arripiados e o coração a bater.

A Bordeaux no Rio? A cartinha era della, a letra della, tudo della.

«Vem, *mon petit cheri*, vem!»

Mas, senhores, aquillo não seria um sonho?

«Vem, que eu vim ao Rio por teu amor!»

Thadeu estava sentado na sua mesa de trabalho. Ao seu lado uma ruma grossa de cedulas—20 contos de réis que acabava de receber de um freguez da casa de seu tio em pagamento de uma divida.

«Vem, que eu morro de saudades e de desolamento!»

Thadeu lançou os olhos para a ruma de cedulas.

O padre Manoel Bernardes diz que muitas vezes somos nós que tentamos o diabo. Desta vez não foi. O diabo é que tentou Thadeu. O diabo ou a tentadora Bordeaux.

«Vem, vem!»

E era uma vez um moço que nunca havia tocado em dinheiro alheio.

Uns collarinhos dentro de uma mala, alguma roupa branca, algumas gravatas e dentro do carro de um comboio rodou para esta cidade.

*

Na pensão:

— *Mon cheri*!

— Minha Bordeaux!

E caem, um no braço do outro, quasi chorar de alegria e commoção.

— Champagne!

— Voltemos a Paris!

— Voltemos!

— *Mon cheri*!

— Minha Bordeaux!

E que noite illuminada de sonhos, quantos castellos construidos á effervecencia do champagne e ao revivecimento do amor.

O coração tem algo das varinhas de condão: num segundo constroe castellos fulgurantes, cheios de musica e magnificencia.

*

Hontem pela manhã, na pensão.

Bate á porta o 1º delegado auxiliar.

— O sr. Thadeu Ferreira?

O sr. Thadeu está.

O delegado entra. Tira do bolso um telegramma.

— E' da policia de S. Paulo, diz.

O moço empallidece. O telegramma diz que Thadeu lesou o seu tio em 20 contos de réis e que partiu para o Rio. O telegramma pede tambem a prisão de Thadeu.

Ao lado a Bordeaux olha-o aturdida, sem comprehender bem aquella coisa.

— E queira me acompanhar.

— Eu?

— A policia de S. Paulo pede

ILEGÍVEL

O remedio é acompanhar o delegado. E Thadeu,dos 20 contos tem apenas 15.

*

E' recolhido á 1ª delegacia auxiliar.
Pelo trem que hoje chega de S. Paulo virá o cunhado de Thadeu buscal-o.
E a policia daqui o entregará ao cunhado.

DR. CHAPOT PRÉVOST

Aggravando-se o estado de saude do dr. Chapot Prévost, que desde algum tempo guardava o leito, resolveram os seus medicos assistentes operal-o.

Essa operação, decidida ante-hontem, foi marcada para hontem, na casa de saúde de São Sebastião.

Logo pela manhã foi o dr. Chapot levado á sala das operações e ahi submettido aos primeiros processos da chloroformisação. Resistindo por algum tempo, só depois de feita a anestesia começou o trabalho dos operadores, que o iniciaram pela abertura do ventre.

Tratava-se de uma invaginação dupla do intestino. O intestino delgado invaginára.

Havia taes adherencias, que foi necessaria a resecção de todo o intestino invaginado.

A operação durou cerca de duas horas, não occorrendo nenhum accidente. Apenas houve um momento em que o pulso enfraqueceu, voltando depois á regularidade das pulsações.

Foi operador o dr. José de Mendonça, que teve como auxiliares os drs. Pedro de Almeida Magalhães, que se encarregou do chloroformio, Alberto Machado, Castello Branco, Arnaldo Quintella, Julio Novaes, Octavio Pinto, Chardinal, e os internos da casa de saúde de São Sebastião Juvenal Rebello e Gonçalves Meira.

Logo após á operação o dr. Chapot despertou, queixando-se de fortes dores abdominaes.

O estado do doente, apezar de melindroso dá esperanças de cura.

Visitaram o dr. Chapot, depois da operação, as seguintes pessoas:

Alberto Couto Fernandes, Candido de Andrade, João Pedro Costa, Octavio Ribeiro Pinto Guimarães, O. Trompowsky, Manoel Gusmão, dr. Alberto Thiago, Leopoldo de Souza Leite, Clito S. Lima, dr. Luiz Barbosa, barão de Campolide, Manoel Gomes Soares, Elisa Guimarães, Carlos Guimarães, dr. Pinto Portella, Ed. Meirelles, João Gualberto de Souza Sobrinho, por si e pelos seus tios drs. Albino da Rocha Paranhos e Paulo Ferreira Alves; Emilio Cybrão, J. F. Leão Castro, dr. Eugenio de Menezes, Thadeu Rangel Pestana, Victorino Monteiro, Adelaide de Oliveira Moniz, Armando Prazão, Josephina Pizarro, Adhemar Machado, por si e por Antonio P. Leitão e Aguilar Machado; Eduardo Meirelles, Alexandre de Souza Castro, Victorio de Castro, Fernando Magalhães, dr. Augusto Paranhos Soares de Souza, dr. Manoel Niobey, Placido Barbosa, Joaquim Machado, Silva Santos, Granadino Guimarães, Silveira Martins Leão, do *Brasil*, Faustino Leite Guimarães e senhora, capitão-tenente Annibal Gomes, dr. Francisco Baptista, dr. Graça Couto, condessa Wilson, Xavier da Veiga, Alvaro Paes e o nosso companheiro Costa Rego pelo *Correio da Manhã*.

A irmã Josephina, da Santa Casa, enviou um cartão de boas graças.

AGENCIA DE CASAMENTOS

Espirituosissima fita que será exhibida hoje no **Cinematographo Parisiense**, em «matinée» e á noite.

E' este o programma para o concerto musical da banda do Corpo de Bombeiros, hoje, das 6 ás 8 horas da noite, no Passeio Publico:

«Conde de Santo Agostinho», marcha, A. de Medeiros; «Pantila», polka, Albertino; «Blumencorso», valzer, E. Waldteufel; «L'Ami Fritz», fantaisie, P. Mascagni; «Bacharelando», schottisch, dr. F. de Jesus; «Santinha», mazurka, A. de Medeiros; «Otello», fantasia, G. Verdi; «Alleanza», passo dobrado, E. Berreta.

Amor de escrava

Importante fita colorida que alcançou em Paris enorme successo. Será exhibida hoje no **Cinematographo Parisiense**, em «matinée» e á noite.

DR. LAURO SODRE'

Por intermedio de uma commissão composta dos srs. Luiz Barbosa, relator; João Domingos da Costa, Antonio Carlos dos Santos, Antonio Lino da Cunha, João Segundo Réa e Antonio Ornellas do Couto, representando os trabalhadores das Capatazias da Alfandega desta capital, foi hontem dirigido ao eminente brasileiro e senador da Republica dr. Lauro Sodré pelo motivo do seu anniversario natalicio, significativa saudação em cartão pergaminho, representando magnificos desenhos lithographados do embellezamento desta capital e concebida nestes termos:

«Os trabalhadores das Capatazias da Alfandega desta capital saudam, por intermedio da commissão abaixo firmada, ao ornamento da Republica Brasileira, o exmo. sr. dr. Lauro Sodré, pelo seu feliz anniversario natalicio.—*A commissão.*»

Syphilis, molestias da pelle e venereas. Dr. Egas Moniz Rua S. Pedro 74—2 ás 5

A Companhia de Loterias Nacionaes requereu ao ministro da fazenda a nomeação de peritos para examinarem as machinas que têm de servir hoje na extracção da grande loteria de 200 contos.

Com esse pedido, a directoria das Loterias Nacionaes quer que fiquem provadas a perfeição e a exactidão dos seus apparelhos.

VINGANÇA E AMOR

Sensacional fita dramatica. No programma de hoje do **Cinematographo Parisiense**, em «matinée» e á noite.

A Saude da Mulher E superior a todos os medicamentos usados para a cura radical das hemorrhagias uterinas.

E' verdadeiramente digno de nota o successo que a Casa Standard está alcançando com os artigos que ella tem introduzido no nosso mercado.

O club de pianos, bem como os outros, tem sido o que se póde chamar **um successo**. E de outra maneira não podia deixar de ser, á vista das garantias que apresenta a Casa Standard, quer pelo systema adoptado em seu modo de negociar, quer pela seriedade e lealdade dos seus tratos.

A Casa Standard só tem visado o unico resultado a que ella tem direito pela venda dos seus artigos, afastando-se completamente dos resultados que por ventura ella poderia auferir das probabilidades do jogo para assim merecer a confiança que desde o primeiro dia de sua abertura ella tem alcançado.

Loteria Federal—200:000$ por 15$800 hoje.

O prefeito, tencionando aproveitar o proprio municipal onde funcciona a directoria de instrucção, para estabelecer nelle uma escola mixta, expediu as necessarias ordens á directoria de obras afim de preparal-o convenientemente para tal fim.

No terreno dos fundos, que faz frente para a rua Gomes Freire, serão estabelecidos o Almoxarifado de obras e a agencia do 5º districto, Santo Antonio.

Tomem cacáo soluvel.
Tomem café Globo.
Tomem chocolate Bhering.

O sr. J. Dias da Silva, proprietario do Hotel do Globo, endereçou-nos attencioso convite para tomarmos parte em um jantar que será offerecido á Caravana, amanhã, domingo, ás 7 horas da noite.

Loteria Federal—200:000$ por 15$800 hoje.

Foi creada uma collectoria no municipio de Rio Preto, no Estado de S. Paulo.

Primavera!
A ultima novidade em cassas francezas a
1$000, 1$500 e 1$800!
SO' ESTA SEMANA!
Casa das Fazendas Pretas
141 - Avenida Central - 143

FRAGATA "MOLTKE"

Visita presidencial

Conforme noticiámos, teve logar hontem a visita presidencial á fragata allemã *Moltke*.

O dr. Affonso Penna embarcou ás 2 horas da tarde, no Arsenal de Marinha, acompanhado de suas casas civil e militar, do contra-almirante Alexandrino de Alencar, marechaes Hermes e Camara, ministro da guerra e chefe do estado-maior general do Exercito, almirante Maurity, contra-almirante Albuquerque Lins, dr. Alfredo Pinto e varias pessoas gradas, no hiate *Silva Jardim*, atracado junto ao caes daquella praça de guerra.

O corpo de infanteria de marinha, sob o commando do capitão de corveta Raja Gabaglia, prestou á mais alta autoridade da Nação as continencias devidas.

A' entrada do presidente da Republica naquelle hiate, a banda do corpo de marinheiros nacionaes, que ali se achava, executou o hymno nacional.

Ao passar o hiate em frente ao quartel dos menores aprendizes e dos vasos de guerra, tanto nacionaes como estrangeiros, ora surtos no nosso porto, foram dadas as salvas de estylo.

O presidente da Republica e sua comitiva foram recebidos na fragata allemã pelo commandante e toda a officialidade, estando a guarnição formada em linha e prestando a s. ex. as continencias do estylo, emquanto a fanfarra de bordo executava o hymno nacional.

O dr. Affonso Penna e os que o acompanhavam visitaram as principaes dependencias da *Moltke*, em companhia do commandante e varios officiaes, entretendo-se depois em amistosa palestra com os jovens officiaes.

O dr. Affonso Penna teve occasião de assistir a bordo daquelle vaso de guerra, exercicios de artilheria, escaleres e gymnastica, levados a effeito não só pela turma de guarda-marinhas como tambem pela valente marujada.

Em seguida foram servidas aos presentes taças de champagne, tendo o commandante da *Moltke* levantado um brinde ao presidente da Republica e á nossa marinha de guerra.

Esse brinde foi correspondido pelo dr. Affonso Penna, que saudou o kaiser e marinha de guerra allemã.

Achava-se a bordo da *Moltke*, o ministro allemão, seu secretario e o addido militar á legação.

Um pouco antes das 4 horas da tarde, a comitiva presidencial deixou o navio, debaixo das honras que marca a pragmatica militar.

Ao passar o hiate pelos vasos de guerra, surtos no poço, foram repetidas as salvas respectivas.

O *Zenteno*, desde que teve sciencia de estar o presidente da Republica no mar, embandeirou em arco.

O dr. Affonso Penna e sua comitiva desembarcaram no Arsenal de Marinha, ás 4 horas em ponto, prestando o corpo de infanteria de marinha as continencias devidas.

O commandante Lauraine e a officialidade da *Moltke* offereceram ao dr. Affonso Penna uma luxuosa *corbeille* de flores.

Do Arsenal de Marinha o presidente da Republica dirigiu-se em automovel para o palacio do Cattete, acompanhado de quasi todas as pessoas que o levaram a bordo.

Hontem, á tarde, a fragata *Moltke* foi visitada por muitas familias da colonia allemã.

Correio dos Theatros

ECHOS E RECLAMOS

Companhia Lyrica — A *Traviata*, de Verdi, (já se sabe), foi representada no Carlos Gomes pelo antigo, moderno, Rio e salteado. Este perceunte parecer não é do chronista: incapaz de nivelar um jogo de animaes irracionaes com outro muito respeitavel de racionaes que se divertem com o inoffensivo mistér de cantar musica á custa do respeitavel publico. E' de um ex-bicheiro, a quem o dr. Alfredo Pinto não permittiu ganhasse honradamente o pão quotidiano. Arredado de seu commercio favorito, cultiva actualmente a arte de Euterpe, e, ha tres mezes, estuda com invejavel afinco e trascendente mecanismo pianistico do «Vem cá, Bitú».

O futuro competidor de Chopin, emittiu, pois, o sapiente parecer com o arrazoado que, de memoria, aqui transcrevemos.

Pelo antigo.

A empresa do sr. Paschoal Segreto vestiu os personagens a Luiz XV, calções de veludo, capinhas rendadas e guarnições de caixão de defunto.

Pelo moderno.

O moderno seria o estylo *art nouveau* com que o maestro Cendalli de ferula na mão, leia-se «batuta», andou castigando a pobre musica de Verdi.

Pelo Rio.

Aqui empregar-se uma figura rethorica de belleza indiscutivel; a metonymia, o todo pela parte.

Assim o systema «Rio» equivale a dizer: Á moda do ex Sant'Anna, cansoante ao que em certas operas a companhia do Carlos Gomes vae praticando.

Pelo Salteado.

Ahi não ha mistér de rethorica, o salteado é onomathopaicamente verdadeiro.

Os pulinhos, os saltinhos, os cortesinhos, as suppressões que soffreu a peça justificam, que farte, a denominação.

Eis explicada a bizarra classificação do nosso improvisado informante, o qual, como o leitor acaba de verificar, sobre ser entendido nos costumes da epoca dos Luizes de França é lido em rethorica...

Por nossa parte não podemos abandonar o sr. Segreto sem duas palavras de defesa.

Que havia de elle fazer do vestuario de capa e espada trazido de outras excursões lyricas? deixal-o apodrecer no guarda-roupa?

Si no Theatro Lyrico os personagens da *Traviata* usavam casacas, sobrecasacas, colarinhos com palmo e meio de altura, sapato de verniz, chapéo de comprida *cheminée*, é porque os artistas, de mais alto tomo, eram possuidores dessas prendas todas, e o elevado preço dos bilhetes e a forte retribuição aos cantores podiam exigir tamanho luxo.

Mas no Carlos Gomes, onde se adquire uma cadeira de 1ª classe pela modica quantia de cinco mil réis seria descabido reclamar de modestos e remediados artistas os trajes aristocraticos que a moda acaba de decretar para a *Traviata*.

Quanto ao desempenho que motivou os reparos do nosso gracioso commentador, respondemos que o maestro Cendalli já louvado, já censurado, vae levando a cruz ao Calvario, como póde.

Si ás vezes, sinão quasi sempre, está em desaccordo com os artistas e com a propria orchestra, são coisas essas que não nos causam mais espanto.

O tenor Braglia, no 1º acto, estava empigarrado; bebeu cerveja, que é fria, e no segundo acto a friagem apagou-lhe a cavatina — *Dei miei bollenti spiriti*, que elle não cantou.

No 3º acto fez boa figura na scena do baile e disse com magnifico estylo *Ogni suo aver tal femmina*.

Braglia canta bem e conduz a sua agradavel voz com arte.

Teve a maior somma de applausos durante a noite.

Santo Athos *quondam* Caldani, fez com a sua habitual proficiencia o velho Germont.

A sra. Carrier cantou «em familia» a Violetta.

Todos aquelles gargarejos pareciam recatados estudos de canto a que as aprendizes se entregam a portas fechadas para não incommodarem os vizinhos. Não incommodou a ninguem, porque poucos a ouviram, e esses, como bons amigos electrizados de tanta vocação pela arte, cobriam de palmas a futura cantora.

Continúe a sra. Carrier nos estudos, puxe pela voz, que ainda é pequenina. Estude, porém, sósinha, não á vista do publico, sim?

Enrico

A recita do actor Mattos—Este provecto artista tão conhecido quanto estimado nos nossos theatros, onde trabalha durante muitos annos cercado sempre das mais vivas sympathias do publico, realiza a 1 do corrente no Apollo a sua recita com a altura representação do interessante e luxuosa magica—*A Filha do Inferno*.

Hontem o actor Mattos dirigiu-nos attencioso cartão convidando-nos para assistir a sua festa.

Correspondendo ao seu gentil appello iremos ao Apollo juntar os nossos applausos aos muitos que elle receberá nessa noite.

Companhia Dias Braga—Foi lido hontem no theatro Recreio Dramatico o entrecto original de Arthur Azevedo, intitulado — *Entre a missa e o almoço*, onde o autor observa, com excellente humor, mais uma vez, os habitos cariocas, desenhando com felicidade varios typos.

A nova producção será representada como *lever de rideau* na noite em que for á scena a comedia *Os maridos da viuva*, annunciada para a semana proxima.

Em ambas tomarão parte Lucilia Peres, Helena Cavalier, Luiza de Oliveira, Julia Santos, e recentemente contratada Estephania Louro, Alfredo Silva, Marzullo, Bragança e Furtado Coelho.

Festival no Recreio Dramatico—A pedido de uma commissão de patriotas a companhia Dias Braga realiza hoje um festival em homenagem á victoria alcançada pelas armas portuguezas em Africa.

Na primeira parte figurará brilhante apotheose a Portugal apparecendo varios vultos da historia portugueza e os bustos de s. s. m. m. o rei e a rainha.

Nessa occasião o actor Claudino de Oliveira recitará a poesia heroica — Saudação a Portugal.

Seguir-se-á a representação do drama *Amor de perdição*.

Theatro S. José—A companhia Francisco de Souza representará hoje pela segunda vez a comedia em 3 actos *Um typo de força*, hontem levada até á scena, por entre geraes applausos.

Pavilhão Internacional—Foi extraordinaria a concorrencia que teve a confortavel casa de cinematographo e estrada de ferro mundial, que o operoso emprezario Paschoal Segreto inaugurou em avenida Central, no lado da estação do Jardim Botanico.

Felizmente, graças á poderosa ventilação artificial, o povo sentiu-se perfeitamente á vontade no grande salão cheio de portas abertas para o parque que fica ao lado.

Hoje, das 7 ás 12 horas da noite, novas exhibições.

Theatro Apollo—Hoje no Apollo teremos a penultima representação da peça fantastica traducção de Eduardo Garrido — *A gata borralheira*.

Na proxima semana a companhia Souza Bastos passará para o theatro S. Pedro, onde representará, sem duvida, muitas noites a seguir a peça de grande apparato *Venus*, que ainda ha bem pouco tempo alcançou extraordinario exito em Lisboa, representada centenares de vezes.

Carlos Gomes—A companhia lyrica, emprezada por Paschoal Segreto, apresenta hoje ao publico as xiphopagas *Cavalleria Rusticana* e *Pagliacci*.

E como, além da xiphopagia, ha ainda a admirar a belleza das duas meninas, não deve o nosso publico perder a occasião que se lhe offerece de um espectaculo xiphopago-bello.

Moulin Rouge—O programma do espectaculo de hoje, no «Moulin» é simplesmente magnifico.

Portanto, não ha que ver, o nosso publico encherá os camarotes, as frizas, as cadeiras e tudo mais quanto lá houver, onde a gente possa abiolletar-se.

Lyrico — Hoje, cinematographo falante, ou por outra, um programma cinematographico dividido em tres partes, cada qual mais attractiva.

Enchente certa, nem ha que duvidar!

Parque Fluminense — Esplendidas funcções! Successo! Projecções nitidas e perfeitas! Emfim, nada menos de cinco partes de cinematographo haverá hoje no Parque.

Ouviram?!

Paraizo do Rio — Novo repertorio e programma...

Vão ouvindo: Bom vovô, Chrisanthemos, As Duas Irmãs e a Fuga dos Presidiarios.

Junte-se a tudo isso fauteils a 1$000 e cadeiras a $500 e quem deixará de apparecer no Cinematographo Paraizo do Rio, hoje?

S. Pedro — Ultima palavra em cinematographia, diz o programma.

E assim sendo por que não ha de o S. Pedro apanhar, hoje, uma enchente á cunha?

Circo Spinelli — O estrondoso espectaculo de hoje no Circo Spinelli dispensa reclamos.

Só a pantomima *Os Guaranys* com 22 numeros de musica...

Diversas—Já regressou da Europa onde se achava mezes a sympathica actriz cantora Carmen Ruiz.

Cinematographo Parisiense
Vistas attrahentes.

ASSOCIAÇÕES

Sociedade Ausiliari della Stampa — Esta sociedade festeja amanhã, 20 do corrente, o seu primeiro anniversario com uma sessão magna, baptizando nesta occasião o seu estandarte social.

Muitos convites serão distribuidos para esse fim.

Haverá bandas de musica, passeio em bondes especiaes na cidade e depois «lunch» no 1º ma...

Fazem parte da commissão dos festejos os srs. Caetano Segreto, José Cardia, João Parotta, Antonio Gargaglione, Paulo Carufo, Carmo Sealfo, Matal Cavelli, Pedro Lo Bianco, Vincente Cavafta e Pascoal Soda.

Caixa de Auxilios Mutuos dos Empregados da Leopoldina Railway — Os membros do conselho deliberativo dessa nova e futurosa associação, eleitos em assembléa geral realizada a 12 do corrente, reunidos em sessão extraordinaria, elegeram a seguinte directoria que servirá até 31 de dezembro do anno proximo futuro:

Presidente Adolpho Figueiredo; vice-presidente, Frederico Silva; 1º secretario, A. E. Monteiro da Fonseca; 2º secretario, Manoel Francisco Canejo; thesoureiro, Virgilio Affonso Rodrigues; 1º procurador, Alfredo J. Ribeiro e 2º procurador, João Marques Barreiros.

Conselho: João Feliciano Filho, Eduardo Velloso, José Azevedo, Nicoláo Marques Junior, Francisco Seill, Thomaz Waddel, Kerombino Steiger, Diogo Bivar, Edmundo Ramos, Jayme Faria, Oscar Werneck, Duval Oliveira, Alberto Mendonça, Moreira e Souza, Oscar G. Carvalho, Mario Costa, A. Chavantes Carneiro, Ataliba Guimarães, Ireneu Pinto e Lindolpho Messeder.

Associação dos Funccionarios Publicos Civis—Reuniu-se em sessão a 15 do corrente, o conselho administrativo desta associação, afim de resolver sobre diversos assumptos sociaes, bem como discutir as propostas de novos associados, que foram acceitos e são os seguintes: João Odon de Souza, João Cancio Bastos, Francisco de Araujo Macedo, Marcos Amorim do Valle, Francisco Augusto da Silva, Arthur Henrique do Couto, Augusto de Araujo Mattos, Hugo Lhaten do Nascimento, Marcos Esteves da Costa, Henrique José Vieira, José Raymundo de Oliveira, Manoel Diniz da Costa e Silva, Severiano de Souza Barboza, Felippe Luiz Delaunque, Sancho de Aguiar Brito de Barros, José Chaves Filho, João da Costa Faria, d. Armanda Alexandrina Taunay de Mendonça, dr. Bonifacio de Aragão Faria Rocha, Julio Valentim Gutterrez, José Alexandre Cirne, dr. Olympio Sá Albuquerque, Eugenio Kalk, Pedro da Rocha Chaves, Francisco Ernesto Soutto, Manoel José Teixeira, dr. Antonio de Freitas Paiva, José Antonio Xavier Pinheiro, José Hyppolito Pereira, Eduardo Frederico Monteiro de Barros e José Augusto Godoy.

O presidente communica ao conselho ter sido paga a quantia de 3:000$ á viuva do associado Martinho de Freitas Paiva, a titulo de funeral e luto.

Outrosim declara que foi adquirido por 15:000$000, o predio da rua Santos Titara n. 1 —Todos os Santos, para o associado dr. Eugenio Augusto Wander, de conformidade com o que dispõe o regulamento de peculios e domicilios.

Informa ainda o presidente ter sido concedido o montepio de 70$000 annuaes á viuva e filhos do associado Eduardo José da Costa.

O associado sr. José Dias de Mello, apresenta uma proposta relativa á modificação que julga conveniente soffrer o montepio sendo rejeitada, ficando o proponente reservado o direito de apresental-a á assembléa geral para seu conhecimento e resolução final.

Terminando, o presidente annuncia que na proxima reunião do conselho a realizar-se a 3 de novembro vindouro, será apresentada a redacção do projecto, para ser discutido e votado.

A Real Associação de Soccorros Mutuos Memoria D. Luiz I, commemora o 18º anniversario da morte do seu saudoso e illustre patrono, mandando celebrar uma missa por suffragio de sua alma, no proximo sabbado, 19 do corrente, ás 9 horas, na matriz do Santissimo Sacramento (antigo Sé).

Nesse mesmo dia, na séde social, á rua do Nuncio 20, serão distribuidos premios aos orphãos protegidos pela associação e, como dentre os mesmos, existe um denominado Imprensa, pedem o nosso comparecimento a esse acto.

Correspondendo ao attencioso convite, far-nos-emos representar.

CRUZADOR "ZENTENO"

A recepção de hontem

A MOCIDADE ACADEMICA

FESTAS AOS CHILENOS

REGATA EM BOTAFOGO

OUTRAS NOTAS

Começaram hontem as demonstrações de amizade do povo brasileiro aos dignos officiaes do cruzador *Zenteno*.

Já ante-hontem tiveram os valentes marinheiros da querida Republica além dos Andes occasião, a bordo do nosso couraçado *Floriano*, de ver que não se arrefeceram os laços da estreita amizade que une as duas grandes nações sul-americanas.

Durante as poucas horas da «matinée» a bordo do nosso vaso de guerra, o illustre contra-almirante Wirson e alguns officiaes do *Zenteno*, foram tratados com a maior fidalguia e receberam as mais carinhosas expressões de sympathia, não só da nossa officialidade como tambem das gentilissimas senhoritas que concorreram á soberba festa.

Hontem, a classe academica, como das outras vezes que nos têm visitado os chilenos, levou a effeito uma condigna recepção aos galantes officiaes do soberbo vaso de guerra da marinha chilena.

A's 9 horas da manhã achava-se o cáes Pharoux apinhado de estudantes superiores, convidados do «comité», senhoritas e senhoras, que anciosos aguardavam o momento do embarque.

As 35 lanchas não podiam atracar ao caes devido á resaca, que ainda hontem se fez sentir, limitando-se a bordejar ao longe, á espera que o mar se acalmasse.

O *comité*, á vista desse grande obstaculo, resolveu realizar o embarque no Arsenal de Marinha, para onde seguiram as lanchas.

Naquelle departamento naval, póde finalmente realizar-se o embarque, assim mesmo feito com muita difficuldade.

A lancha da commissão levou tambem os representantes imprensa, uma commissão da Sociedade de Medicina e Cirurgia, assim composta: dr. Dias de Barros, seu presidente; dr. Campello, dr. Guedes de Mello e dr. Jayme Silvado, que iam visitar o medico do *Zenteno* e convidal-o a assistir uma das sessões daquella Sociedade.

Nossa lancha ia tambem a banda do corpo de infanteria de marinha.

As outras embarcações iam repletas de convidados e alumnos das nossas escolas superiores, transportando uma dellas a banda de musica do Corpo de Bombeiros.

A's 9 e 45, terminado o serviço de embarque, as lanchas zarparam em direcção ao *Zenteno*.

A lancha da commissão encostou ao *Zenteno* ás 10 horas em ponto, ao som dos hymnos chileno e nacional e aos vivas estrepitosos áquelle povo.

Já se achavam a bordo do *Zenteno* o encarregado de negocios do Chile, que foi retribuir a visita do contra-almirante Wirson, secretario e mais funccionarios dessa legação, e algumas familias da colonia chilena.

Das lanchas partiram enthusiasticos vivas, fazendo-se ouvir os hymnos: chileno, executado pelas bandas brasileiras, e nacional a bordo do *Zenteno* pela sua excellente charanga.

A maruja chilena guarnecia a amurada do garboso cruzador. Junto ao portaló achava-se o almirante Antero Wirson, e encarregado de negocios do Chile e muitas senhoras.

O *comité* academico foi recebido por aquelle illustre official.

Desembarcando os demais manifestantes, a commissão dirigiu-se para a camara do almirante Wirson.

Em pouco tempo, o *Zenteno* encheu-se, echoando por todas as dependencias enthusiasticas acclamações ao povo chileno e á sua digna marinha de guerra.

Pedido o necessario silencio, o sr. Elysio Couto, em nome do *comité* academico e transmittindo o sentimento de todo o povo brasileiro, proferiu enthusiastica allocução, brindando os officiaes e os marinheiros do *Zenteno* na pessoa do illustre almirante Wirson.

Em seguida o academico de direito Ary Filho saudou o nobre povo chileno, terminando o seu discurso da seguinte fórma:

«O Chile não é aquella nesga de terra banhada pelo immenso Pacifico e que todos nós conhecemos, mas sim o nosso proprio coração.»

Logo após usou da palavra o distincto almirante chileno, que agradeceu a espontaneidade da manifestação dos academicos brasileiros e, ao terminar, ergueu com vigoroso enthusiasmo um brinde ao Brasil.

Todos os brindes foram delirantemente applaudidos.

De todos os lados ecoavam vivas ao Chile, ao nobre povo e á sua valente marinha de guerra, correspondidos pelos officiaes e marinheiros do *Zenteno* á nossa patria e á classe academica.

Ainda se fez ouvir o academico Americo Basadre, que saudou o ministro chileno.

Finalmente, retribuindo, o ministro chileno saudou a nossa intellectualidade que declarou ser a mais pujante de todas as nações latinas da America.

Em seguida os academicos, em companhia dos distinctos officiaes chilenos, visitaram as dependencias do vaso de guerra.

A todos elles foram offerecidas taças de champagne.

Uma das nossas gentis patricias, a quem um dos 1ºs tenentes chilenos dissera estar ancioso para admirar os melhoramentos da cidade, retrucou-lhe que a cidade do Rio de Janeiro estava muito reformada, mas que essa reforma não attingira o coração dos brasileiros, que cada vez mais o dedicavam ao nobre povo chileno.

Depois da visita, os manifestantes deixaram, debaixo de vivas e acclamações, o cruzador *Zenteno*.

Quasi á mesma hora, deixou aquelle vaso de guerra o ministro chileno, sendo dadas as salvas do estylo.

—A's 11 horas da manhã esteve a bordo do referido cruzador o capitão de mar e guerra Polycarpo de Barros, commandante do couraçado *Riachuelo*, que, em nome do ministro da marinha, foi retribuir a visita que s. ex. recebeu hontem do contra-almirante Wirson.

Pouco depois do meio-dia, foi tambem recebido pelo contra-almirante Wirson, o contra-almirante Lins, commandante da divisão de couraçados que, em nome do almirante Maurity, chefe do estado-maior da Armada, foi retribuir a visita feita hontem á s. ex.

O contra-almirante Lins foi recebido com as honras devidas á sua alta patente.

—O contra-almirante Wirson baixou hontem á terra, bem como muitos officiaes e marinheiros do cruzador *Zenteno*.

—O *comité* academico elegeu uma commissão para organizar uma regata offerecida em honra aos chilenos, assim composta:

Presidente, Pedro A. José Rodrigues; Frederico Azevedo, Alvim Rezende, Moitinho Bentes.

Essa mesma commissão entendeu-se hontem com o ministro da marinha e obteve delle o franco concurso para dois pareos, sendo um de escaleres de 10 remos e outro de 12 remos, cujos premios serão offerecidos por s. ex.

Para tomarem parte nestes pareos são convidadas as marujas da briosa guarnição do *Zenteno*. Será tambem disputado um páreo entre os aspirantes chilenos e os aspirantes brasileiros.

A Regata será organizada pelo presidente da commissão e demais membros, de commum accordo com a Federação e seus respectivos clubs.

A commissão entender-se-á novamente com o ministro da marinha e das relações exteriores, para maior exito nesta festa nautica offerecida aos chilenos.

A respeito dessa regata, o chefe do estado-maior general da Armada conferenciou hontem com o ministro da marinha.

A regata terá logar na enseada de Botafogo, no dia 22, á 1 hora da tarde, devendo o respectivo programma ficar ultimado hoje.

O almirante Maurity expediu as competentes ordens ao commandante do corpo de marinheiros nacionaes, para que prepare todos os escaleres de 12 remos, afim de tomarem parte na regata, a qual se tornará um dos attractivos dos festivaes em homenagem aos marinheiros, ora nossos hospedes.

—Esteve hontem no gabinete do almirante Alexandrino de Alencar, ministro da marinha, o sr. José Elysio do Couto, que conferenciou com s. ex. sobre as festas que a nossa Armada offerece á guapa officialidade do cruzador chileno *Zenteno*.

Ficou assentado, nessa conferencia, que o Club Naval offerecerá, no dia 22 do corrente, aos seus collegas de armas daquelle vaso de guerra um «pic-nic» no Jardim Botanico, sendo o ponto de reunião naquelle club, á 1 hora da tarde.

Para esse fim, serão postos á disposição dos convidados bondes especiaes, que serão precedidos das bandas de musica do corpo de marinheiros nacionaes e corpo de infantaria de marinha.

Por estes dias, o presidente da Republica pretende visitar o vaso de guerra chileno.

Realiza-se hoje, no Cassino Fluminense, um grande baile em homenagem á officialidade do *Zenteno*.

Figurinos chics. Casa A. Moura. Quitanda 81.

Foi nomeado o dr. Augusto do Couto Maia para interinamente exercer o cargo de delegado fiscal do governo junto ao Gymnasio São Salvador, na Bahia.

Loteria Federal—200:000$ por 15$800 hoje.

Está exposto em uma casa commercial da rua Ouvidor o retrato do dr. José Felix da Cunha Menezes, ex-prefeito do Districto Federal, com a seguinte inscripção gravada em prata:

«Ao fundador do Montepio Municipal; os empregados da Prefeitura».

Tapeçarias — Ouvidor 53 — Tunes.

ORGANIZAÇÃO DO EXERCITO

Reversão de um general

DISCURSO DO SR. FELICIANO PENNA

Interessante debate travou-se hontem, no Senado, sobre a proposição da Camara dos Deputados, mandando reverter ao serviço activo do Exercito, o general de brigada Dionysio Evangelista de Castro Cerqueira.

Annunciada a discussão, o primeiro a falar foi o sr. Feliciano Penna.

S. ex. começou assignalando que o projecto de tão magna importancia ia ser votado sem parecer das commissões de marinha e guerra e de finanças.

O orador entende que seria inexplicavel, que o projecto de tão alta relevancia transitasse pelo Senado sem que ninguem sobre elle se pronunciasse.

E orgando a sua argumentação, relembrou a pretenção vencedora do almirante Jaceguay de voltar á effectividade da Armada, a respeito da qual manifestou sua repugnancia em acceital-a.

Agora, mantendo a mesma linha de coherencia, julga o projecto inconveniente.

Indagando da origem do projecto em debate, e notando que não o precedeu um requerimento do general Dionysio, disse que naturalmente foram amigos officiosos, porquanto a reforma foi concedida a pedido.

Discutindo a facilidade do Congresso em conceder reversões, disse que essa intrusão frequente no parlamento, nas fileiras do Exercito e da Armada é um dos motivos de descontentamento destas duas classes. Além disso o projecto em debate augmenta o numero de officiaes generaes do Exercito.

Acha o orador que o projecto seria explicavel si estivessemos na imminencia de uma guerra; havia, para isso, uma razão de ordem publica.

O argumento de ser um general illustre tambem foi invocado a favor de Jaceguay.

S. ex. reconhece que o argumento de ser um general illustre, tambem foi levantado a favor daquelle almirante.

Embora reconheça os merecimentos do general Dionysio, acha que os mesmos não justificam sua entrada effectiva nas fileiras do Exercito. Reputa summamente perigoso o precedente de semelhantes concessões, porque seria injusto reconhecer a uns e negar a outros.

Nem siquer o projecto guarda a formula usada de autorização ao governo; porquanto manda reverter com promoção, o que reputa inconstitucional.

Terminou declarando votar contra o projecto.

Subiu, em seguida, á tribuna o sr. Francisco Glycerio. S. ex. pensa tambem fazer uma declaração de coherencia.

E depois de se estender noutras explanações, pergunta onde está a inconstitucionalidade do projecto.

—Está na promoção, declara o sr. Feliciano Penna.

Continuando, o sr. Francisco Glycerio diz saber que o projecto está morto, nem por isso se abstém de prestar o seu assentimento a elle, como manteve o da reversão do general Menna Barreto, sustentada pelo chefe da maioria do Senado. Si o senador mineiro acha explicavel na imminencia da guerra, tambem o deve ser quando se trata de reorganizar o Exercito.

Enganou-se quando quiz limitar a reversão a um requerimento, pois que a mesma é concedida em caso extraordinario, em attenção a serviços relevantes.

Referindo-se ao caso do augmento de despezas, pergunta quantas despezas illegaes não têm sido votadas pelo Senado com assentimento do sr. Feliciano Penna.

—E' porque, entre outras coisas, não contava com o voto de v. ex.

—V. ex. collocou a questão num circulo estreito, diz o sr. Glycerio.

—V. ex. sabe que as grandes attitudes são para as aguias, aparteia o sr. Feliciano Penna.

O sr. Glycerio pede que, em vez do senador mineiro flagellal-o com a sua ironia, que em suas mãos é uma arma terrivel, o auxilie, ouvindo-o em silencio. Não se illude acerca da efficacia do projecto que está defendendo. Aproveitando a critica feita sobre a redacção, pelo sr. Feliciano Penna, termina por apresentar a seguinte emenda:

«Em vez de reverter ao serviço activo do Exercito o general de brigada Dionysio Evangelista de Castro Cerqueira, diga-se: fica o Poder Executivo autorizado a reverter.»

A mesa não acceitou a emenda por ser contraria ao regimento.

O sr. Feliciano Penna perguntou á mesa si voltando o projecto á commissão, depois de encerrado o debate, póde ser emendado.

A mesa respondeu affirmativamente.

Não mais havendo quem quizesse fazer uso da palavra, foi encerrada a discussão.

Em seguida, o sr. A. Azeredo requereu seja ouvida a commissão de finanças. O requerimento do senador mattogrossense obteve approvação, sendo, por isso, suspensa a votação do projecto.

RECLAMAÇÕES

PREFEITURA

Moradores da rua General Canabarro, proximidades do Collegio Militar, queixam-se do pessimo calçamento dessa rua, de grande transito e que está completamente abandonada pelos poderes municipaes.

A poeira que se levanta nessa rua, nos dias seccos, invade as habitações, estragando moveis, roupas, etc.

Nos dias chuvosos formam-se lodaçaes, que impedem o transito de pessoas a pé e até de vehiculos.

PREFEITURA E HYGIENE

Escrevem-nos:

«Sr. redactor — Os moradores da rua dos Ourives, entre S. Pedro e Theophilo Ottoni, solicitam a vossa valiosa intervenção e prestigio, afim de que seja chamada a attenção do prefeito municipal e director de hygiene para o seguinte:

Existe nessa rua um terreno cheio de entulho, onde se erguia o predio n. 151.

O terreno está aberto e serve para esconderijo de vagabundos que o fazem de logradouro publico, ameaçando assim a salubridade publica com o fóco de miasmas que se está creando, não só com as dejecções, como com a estagnação das aguas das chuvas.

Felizmente não se têm dado ainda casos de molestias nas vizinhanças, porém estamos receiosos de que, com a entrada do verão, ellas appareçam, devido ao fóco, e por isso rogamos a vossa intervenção valiosissima junto aos poderes competentes, para que providenciem a respeito.»

Tunes—Ouvidor 53 — Moveis

PELO TELEGRAPHO

Pará

O telegramma da «Provincia». A attitude do presidente da Republica. A sua declaração

PARA' 18—A «Provincia» estampa hoje um telegramma de seu correspondente no Rio, dizendo que o dr. Affonso Penna declarou hontem, em presença do senador Lauro Sodré, Henrique Borges, Euclydes Malta e outros cavalheiros, que estava firme ao lado do Bloco e acrescentou apoiar lealmente o dr. Nilo Peçanha, seu companheiro de chapa, sendo inuteis as explorações em demovel-o de seu proposito.

Pernambuco

Um assassinato. Entre dois empregados no commercio. Dolorosa impressão — A colligação assucareira. Adhesão da Bahia e Alagoas

RECIFE, 18—Hoje, á 1 hora da tarde, na rua Nova, o empregado do commercio Claudio Araujo de Almeida assassinou com 4 tiros de revolver o seu collega Miguel Barbosa Alves da Silva.

Occasionou a lucta forte discussão que tiveram os dois minutos antes.

Esse facto causou dolorosa impressão, por serem ambos bastante conhecidos.

O criminoso entregou-se á policia.

—Diz-se que os assucareiros da Bahia e Alagoas pretendem adderir á colligação assucareira pernambucana.

Para entender-se com os assucareiros da Bahia e Alagoas seguirão o dr. Paulo do Amorim Salgado e o coronel José Maria Carneiro da Cunha.

Bahia

Conferencia literaria — O dr. Frederico Pontes—O edificio para o Correio e Telegrapho O dr. Julio Brandão — O Conselho Municipal. Indicação applaudida

BAHIA, 18—O dr. Octavio Mangabeira fez brilhante conferencia literaria no Gremio Literario sobre o thema «Um crime occulto», e em favor dos orphãos da viuva Monteiro, ultimamente assassinada.

—Chegou no *Aragão* o dr. Frederico Pontes que foi recebido festivamente pelos empregados da secretaria da agricultura.

—Foi bem acolhida a noticia de que se realizará a collocação da primeira pedra do edificio para o Correio e Telegraphos em 15 de novembro proximo.

—O embarque do dr. Julio Brandão foi muito concorrido, recebendo elle inequivocas provas do quanto é estimado.

—Tem merecido geraes applausos a indicação dos nomes dos srs. João Lopes e Carvalho e Octavio Mangabeira para fazerem parte do Conselho Municipal.

Espirito Santo

Contra a candidatura do dr. Jeronymo Monteiro — Ataques ao presidente Henrique Coutinho — Um requerimento de informações. A divida para com o Banco da Republica

VICTORIA, 18—Em sessão do congresso governista, o deputado dr. Pinheiro Junior rompeu em opposição á candidatura do dr. Jeronymo Monteiro á successão presidencial do Estado, por consideral-o illegivel, em face da Constituição estadual.

No seu discurso, aquelle deputado atacou o governo do coronel Henrique Coutinho.

Terminando, mandou á mesa um requerimento de informações ao governo sobre o processo de liquidação da divida do Estado para com o Banco do Brasil.

Rio Grande do Sul

O deputado Cassiano do Nascimento. Declarações sobre o senador Pinheiro Machado e o dr. Affonso Penna — Ligação ferro-viaria — Praga de gafanhotos — Em S. Leopoldo. Reunião politica. Grandes manifestações

PORTO ALEGRE, 18—Foi muito commentada a declaração do dr. Cassiano do Nascimento de que o senador Pinheiro não se envolverá na questão entre os drs. Alfredo Backer e Nilo Peçanha.

— A «Federação» publica hoje tres telegrammas, insistindo na noticia de que o senador Pinheiro goza do mesmo prestigio de sempre e continúa a merecer toda a consideração do dr. Affonso Penna, que o considera chefe de immenso valor.

Adeanta que o dr. Penna fez tambem referencias lisonjeiras ao dr. Nilo Peçanha.

— O dr. Cassiano do Nascimento chegou a Pelotas, sendo recebido por alguns amigos.

— O dr. Cesar Pinna, fiscal do governo junto a viação ferrea, esteve em Pelotas, tratando da ligação dessa cidade á de Santa Maria.

— Grandes pragas de gafanhotos continuam a apparecer em varios pontos do Estado, dizimando muitas plantações.

— Realizou-se em S. Leopoldo, ante-hontem, uma grande reunião politica, com extraordinaria concorrencia de federalistas.

Falaram os drs. Pinto da Rocha, Adriano Ribeiro, Souza Lobo, Moraes Fernandes, coronel Raphael Cabeda e outros cidadãos.

Finda a reunião, foi organizado grande prestito que percorreu as ruas da cidade, com banda de musica, vivando os proceres da agitação democratica e a memoria do conselheiro Gaspar Martins.

— Terminada a passeata, os manifestantes estacionaram no Jardim Publico da cidade, onde novamente foram pronunciados discursos.

O brinde de honra foi levantado pelo coronel Raphael Cabeda á memoria de Gaspar Martins, sendo delirantemente correspondido.

Portugal

O ministro do Brasil e o sr. Luciano Monteiro. Demorada conferencia — A visita do rei d. Carlos ao Brasil — O novo governador do Banco de Portugal

LISBOA, 18—O dr. Alberto Fialho teve hoje demorada conferencia com o ministro de estrangeiros sr. Luciano Monteiro.

O objecto principal dessa entrevista foi, segundo se presume, a visita de d. Carlos ao Brasil.

—Parece que o sr. Mello e Souza, ha dias nomeado governador do Banco de Portugal, não tomará posse do cargo devido a s. ex. exercer já as funcções de director do Banco Commercial.

França

Auxilio financeiro ao sultão de Marrocos — Em Petersburgo. Descoberta de um «complot» politico. Manifesto do Czar — A mehallah do sultão. Marcha sobre a região de Chaouia — O ministro do exterior russo. Visitas officiaes — Em Casa Blanca. O general Lindey victima de um desastre—Fortissima tempestade em Brest

PARIS, 18—O *Journal* e o *Petit Parisien* dizem que na reunião de hontem o conselho de ministros resolveu auxiliar financeiramente o sultão de Marrocos.

—O *Petit Parisien* publica um telegramma de S. Petersburgo annunciando a descoberta, na capital russa, de um *complot* politico, no qual, consta, estão seriamente compromettidos o conde Witte e outros personagens importantes do imperio.

O mesmo telegramma diz que o czar publicará amanhã um manifesto de grande alcance politico.

—O ministro das relações exteriores da Russia que desde hontem se acha nesta cidade começará as visitas officiaes na semana proxima.

—Annunciam de Casa Blanca que o general Liantey caiu quando passava pela cidade soffrendo uma luxação num pé.

O mesmo despacho diz que as barracas que estavam sendo construidas para a artilheria foram arrastadas pelo temporal.

—Em Brest está reinando desde manhã fortissima tempestade.

—O general Drude em telegramma que enviou ao ministerio da guerra diz que a mehallah do sultão Abd-el-Aziz está marchando sobre a região de Chaouia onde conta encontrar os partidarios de Muley-Hafid.

Os trabalhos de pacificação continuam com esperanças de bom resultado no littoral e interior do imperio.

Italia

Nas estradas de ferro. Serviço regular — Os temporaes. Damnos. Pontes e casas desabadas. Enchentes — O lago Maior. Cidade invadida

ROMA, 18—O serviço nas estradas de ferro está sendo feito com regularidade.

—Os jornaes desta capital são unanimemente contrarios aos movimentos grevistas.

—Em varias aldeias do reino os temporaes tem causado grandes damnos.

Ha muitos rios, cujo volume dagua cresceu extraordinariamente, arrastando pontes e pondo ao chão algumas casas.

—Em Veneza ha inundação.

—O Lago Maior, cujas aguas cresceram, mais, de hontem para hoje, invadiu parte da cidade de Pallanza.

Hespanha

O rei Affonso XIII. Partida de Malaga

MALAGA, 18—A bordo do «Catalunha» deixou hoje este porto o rei Affonso XIII.

Canadá

A ilha Anticosti. Reivindicação de posse

OTTAWA, 18—O canadense Michel, parente de um pretenso descendente do francez Louis Jolliet, ao qual Luiz XIII concedeu a propriedade da ilha Anticosti, vae reivindicar pelos tribunaes os direitos á posse da ilha.

Tentativa de morte?

Na Piedade

A's 10 horas da noite, mais ou menos, na rua dos Tijollos, estação da Piedade, resoaram gritos de—pega, ladrão.

Os moradores, armados de revolvéres e cacetes, sairam para a rua, sendo disparados varios tiros.

Em meio da confusão, um grito de dor se ouve. Era o preto Luiz dos Santos Pereira, de 19 annos, pedreiro e morador áquella rua n. 3.

Pereira tinha uma bala de revolver no mamelão direito e apontava, como tendo disparado contra elle, a Oscar de Almeida França, residente no n. 9 e que foi detido pela policia do 20º districto.

Essas autoridades tambem removeram o ferido para a Santa Casa em estado grave.

PRESIDIOS E GALÉS

Nas Guyanas — O clima—Terrivel estatistica —O caso de Solleilant.

Está prestes a terminar o romance de horror de que o miseravel Solleilant se tornou o heroe tristemente celebre, em Paris.

Foi commutada a pena de morte para o assassino da pequena Martha Erbelding. O satyro criminoso será transferido por estes dias para o presidio de Cayenna, onde cumprirá sentença de trabalhos forçados a perpetuidade.

As galés!

Na solidão da sua prisão, a residencia nas Guyannas apparecia a Solleilant sob as côres mais ridentes. Não tardará, porém, em desfazer-se esse sonho de vida bucolica, idyllica e tranquilla, numa concessãosinha de terrenos que o governo e a administração lhe fariam...

Mas isto é uma pura illusão.

A verdade, contada pelo sr. Liard-Courtois, que ali residiu cinco annos, como preso politico, é muito outra.

—«A prisão da Guyana está longe de corresponder ao delirio de imaginação de Solleilant, diz o ex-preso da Cayenna. Não é o paiz encantador que alguns nos querem pintar, baseados em documentações fantasistas. Ao envez disso, é o castigo mais tremendo que se possa imaginar.

Creiam, a pena de morte é cem vezes preferivel... além do regimen desapiedado dos trabalhos forçados, a que todos os recem-chegados tentam immediatamente eximir-se pela morte ou pela evasão, ha o clima horrivel, assim descripto pelo governador Jeannot:

«O branco que trabalha menos e que se trata melhor, degenera sensivelmente sob este céu. Aquelle que quer trabalhar como na Europa, paga com a vida sua ignorancia e sua coragem.»

«Sim, na verdade, este clima é tremendo, continúa o sr. Liard-Courtois; no verão a temperatura média é de 30 graus, á sombra; á noite, o thermometro baixa repentinamente, succedendo-se ao calor horrivel uma humidade fria. De inverno as chuvas são incessantes e torrenciaes, mas os calores continuam sempre suffocantes.

No momento da secca, os pantanaes desprendem miasmas pestiferos, cuja influencia morbida não tarda em manifestar-se nos recem-chegados. Basta dizer que a média da mortalidade, nos seis primeiros mezes que se seguem á chegada de uma leva de presos é de 30 0|0!

O impaludismo e a tuberculose se encarregam rapidamente de dar cabo dos condemnados.

Na Guyanna, respirar é envenenar-se. Acrescentem-se a isso as nuvens de mosquitos borrachudos e de insectos de toda a especie que atormentam os infelizes, mordendo-os até por cima das roupas e das cobertas, á noite, e terão uma idéa da vida que vae levar, dentro em breve, o assassino da pequena Erbelding!...»

Raros são os prisioneiros que obtêm uma concessão de terras. Em 7.000 condemnados, apenas 35 obtiveram a almejada concessão, depois de muitos annos de trabalhos forçados. E o regimen penitenciario é o que se póde chamar de mais martyrisante.

Eis a vida que espera o assassino Solleilant, nos presidios da Guyanna.

COMEÇO DE FOGO

Proposital?

A's 12 horas da noite, originou-se um principio de incendio no predio n. 15 da rua Pedro Ivo, casa de commodos onde residem muitas familias.

O fogo que principiou no forro da casa, e parece ter sido ateado propositalmente pelo telhado, foi extincto a baldes d'agua.

No local esteve o commissario Cyrillo, do 10º districto, que deu as providencias necessarias.

Companhia de Loterias Nacionaes
GRANDE SUCCESSO
HOJE-19 de outubro de 1907-HOJE
EXTRACÇÃO A'S 3 HORAS DA TARDE EXTRACÇÃO
200:000$000
POR 15$800

O Hymno do trabalho

Desde Cincinnato, celebre romano que manejou o arado, até a Pedro o Grande, que se fez carpinteiro, tudo é labutar.

Desde o hollandez Zacharias Jansen, que inventou o microscopio composto, instrumento com que se estudam as coisas e os seres infinitamente pequenos, até ao allemão Herschel, que foi o creador da astronomia estellar, onde se procuram decompôr as nebulosas irreductiveis, tudo é esforço.

Mas o labor humano como lei moral generalizou-se, a faina tornou-se universal, e hoje o trabalho é a fatalidade ineluctavel das sociedades modernas.

Desse crescente lavor intellectual e material é que promana a maravilhosa complexidade do progresso presente, progresso de que o operariado é indubitavelmente factor importantissimo. Daqui vem que ninguem poderia negar o valor immenso dessa corrente nova, que é o trabalho emancipado, cuja esphera de acção é envolvente, continua e crescente.

Quem quer que contemple o turbilhão febril da vida actual, bem póde surprehender e observar o ir e vir, o passar e repassar, o volver e revolver das largas e profundas correntes sociaes que não param nunca. São forças vivas que se orientam, são energias novas que se accentuam, são elementos ignorados que se revelam.

Em verdade, imponente e indescriptivel é o espectaculo da vida hodierna, soberba e magnifica é a epopéa contemporanea do trabalho livre.

Em toda parte sente-se o estuar desse incessante *fervet opus*. E' o rumor da officina, é o ruido da fabrica, é o retintim da forja, é o estrondo do arsenal, é o fragor do estaleiro. O vapor ferve e ruge, a electricidade vibra e fulgura. Tudo bate e embate, tudo soa e resoa, tudo se funde e refunde, tudo se forma e transforma, tudo se move e anima, tudo palpita e canta.

Em todo esse férvido ambiente paira um largo sopro creador, um vasto respiro germinante: desse chaos fecundo brota a vida nova, desse turbilhão estonteante surge uma potestade quasi desconhecida, que é a força incontrastavel do trabalho emancipado.

Quem fala na faina hodierna, agitada e complexa, necessariamente ha de falar no problema social, que se desdobra na questão senil, na questão feminil e na questão infantil, a saber, soccorro ao velho, amparo á mulher e assistencia á creança.

O quarto estado, que se compõe do operariado e do proletariado, tem procurado resolver esse problema inadiavel, que se liga visceralmente á dignidade humana, á moral moderna e ao progresso social.

Todavia não é dessa campanha meritoria que trato aqui.

Bem se sabe a importancia capital, absoluta, do moderno problema economico.

São egualmente bem conhecidas as correntes doutrinarias que hão ventilado esse assumpto e materia correlativa.

E' a desigualdade social? Rousseau, por exemplo, prégava o nivelamento das fortunas, mas Saint-Simon dizia: «A chacun suivant sa capacité, à chaque capacité suivant ses œuvres»

E' a emancipação das classes trabalhadoras? Foi esse todo o ideal de Karl Marx, a alma da Internacional.

E' o espirito de cooperativismo, de associação? Os seus mais esforçados propugnadores foram Robert Owen e Ferdinand Lassalle.

E' a organização e direcção das massas industriaes? Conhece-se bem a sociedade operaria de Uriah Stephens, em Philadelphia.

E' a politica? Karl Rodbertus apregoou o socialismo conservador, e Bismarck, com certa escola de economistas, fundou o estadismo ou o socialismo do estado.

E' uma questão de regimen financeiro? Karl Winkelblech (Marlo) bradou ha mais de meio seculo na Allemanha contra a plutocracia, contra o poderio insolito do ouro, e na hora presente o presidente Roosevelt insurge-se contra os *trusts* americanos, contra o capitalismo *yankee*, avassallador e despotico.

Como se vê, a vida contemporanea tambem tem o seu Garizim, monte das benção onde tudo são luzes, flores, festas, galas e grandezas, e o seu Hebal, monte das maldições onde o soffrimento é ignorado e incomportavel, a agonia infinda e atroz.

Nessa região sombria debate-se o mundo anonymo, onde o que impera são a ignorancia e as trevas; nessa paragem tenebrosa estua o inferno social, onde a dôr é infinita, o desespero innominavel e a blasphemia sacrilega.

Mas deixemos tudo isso... Passemos agora de largo por essas gehennas e por essas bastilhas onde a alma treme torturada e entristecida. Calemos o paradisismo, a felicidade perfeita em que se embalam os bemaventurados deste mundo sublunar, e o pauperismo, a chaga horrivel e incuravel que corroe os precitos da miseria. Não falemos aqui da riqueza, da sua producção, da sua distribuição, da sua desigualdade.

Estas linhas não obedecem a nenhuma suggestão sectaria, esta pagina é puramente impressionista e descriptiva.

Lança um homem a vista ao ambiente e recolhe a maior somma possivel de observações. Eis tudo.

Do que tratamos aqui é do espectaculo grandioso do labor; no que falamos nestas ligeiras notas é na iliada estupenda do trabalho.

Apraz-nos contemplar esse quadro soberbo e formidavel; deleita-nos sentir esse turbilhão estuoso e infindo.

E' nesse movimento continuo, accelerado, crescente que se surprehende, observa e assignala a luta titanica, febril e empolgante do homem e da natureza.

Tal é a gloriosa e fecunda epopéa do labor; tal é o hymno vibrante e triumphal do trabalho.

Candido Jucá

Bom calçado

Aproveitem a grande baixa nos preços!! dos esplendidos CALÇADOS Paulistas e de todas as qualidades para homens, senhoras e creanças Bom, forte, elegante e barato - Só na

Casa da Onça

URUGUAYANA 66

Recebemos hontem a visita do sr. Manoel d'Huicque e do dr. Alberto Araujo de Oliveira, residentes em Buenos Aires, e que tendo ha tempos, iniciado á sua propria custa, sem o menor auxilio do governo, a propaganda do nosso café no Rio da Prata, conseguiram implantar, por assim dizer, não só na capital, mas em toda a Republica Argentina, uma grande predilecção pelo nosso principal producto.

Numa brochura nitidamente impressa e assignada pelo sr. Huicque, que temos á vista, onde se vêm excellentes gravuras, faz aquelle industrial o historico da sua campanha em favor do nosso café no Prata, narrando num estylo despretencioso e suggestivo quanto occorreu relativamente á fundação do seu estabelecimento da Calle Maypú, *La Brasileña*, onde o café era servido em chicaras e distribuido gratuitamente a quantos visitavam a casa.

Assim procedendo foi o sr. d'Huicque incutindo o gosto do café brasileiro, primeiramente entre os portenhos e depois por toda a zona do Prata onde hoje é essa bebida apreciadissima.

Além disso, pessoal competente, empregado no estabelecimento, ensinava praticamente o modo de fazer o café, não só na Calle Maypú, como em domicilio.

Essa propaganda tenaz e intelligente deu em resultado um extraordinario augmento la importação do nosso producto principal.

Num mappa official annexo á brochura a que acima nos referimos encontramos: Anno de 1900, isto é antes do sr. Huicque iniciar a sua propaganda — 92.345 saccas; anno de 1906 — 132.941 saccas, o que serve claramente para demonstrar que o preço do café augmenta ahi de um modo bastante significativo, cabendo sem duvida a satisfação de ver crescer o preço pelo nosso café ao sr. Huicque e bem assim ao seu companheiro de lutas o dr. Alberto Araujo de Oliveira.

Cartões postaes para todos os gostos — Preço á altura da qualidade — CASA SCRIVANO — Rua do Lavradio 6.

O ministro da viação declarou ao presidente da Camara Municipal de Bom Successo, em Minas Geraes, que após os estudos convenientes que estão sendo feitos, o governo decidirá sobre a conveniencia ou não, de se fazer o entroncamento do trecho que deve ligar Bello Horizonte á Estrada de Ferro Oeste de Minas, em Aureliano Mourão, passando por Bom Successo e Bomfim.

Vinho do Rio Grande (Caxias) 25 garrafas 11$000, na TRANSMONTANA — Uruguayana 75.

O ministro da viação não attendeu ao pedido do tenente-coronel Theophilo de Godoy, de ser contemplado com os favores do regulamento de 18 de abril do corrente anno, para levar a effeito a importação de varios especimens de animaes de raça.

Queijo Prato, **kilo 3$500**, na Transmontana — Uruguayana 75.

CURA DA TUBERCULOSE

Cartas do illustre professor dr. Carlos Tavares, da Escola Medica de Lisboa.

Exmo. sr. dr. Nascimento Pereira e meu prezadissimo collega.

Grande deve ser a estranheza de v. ex. pela tardia recepção desta carta, ha tanto tempo annunciada por telegramma meu.

Venho cumprir agora a minha promessa.

Tenho o prazer de communicar a v. ex. que o seu medicamento nos deixou as mais animadoras impressões, quanto á sua efficacia e energia. Em diversos doentes de 1º gráo e em começo de segundo, verifiquei o facto curioso de seccarem os pontos em fusão, endurecendo o parenchyma pulmonar.

Em poucos dias, effectivamente dentro dos dias que v. ex. me indicou, notei grande melhoria no estado geral, augmento de peso, optimo apetite.

Alguns doentes, antes dos dois mezes de tratamento, sentem-se tão bem, que é impossivel detel-os no hospital.

Tenho actualmente na enfermaria uns sete doentes em tratamento. Emfim, o que ja vi, me anima deveras, attendendo ao «morbo» de que se trata e ao curioso effeito sobre elle exercido pelo seu preparado.

S. M. El-Rei encarregou-me de communicar a v. ex. que tem tomado o maior interesse pelos resultados colhidos e tem todo empenho, emfim, sejam sempre excellentes.

Subscrevo-me com subida consideração e verdadeira sympathia.

De v. ex.
Collega, admirador obr.
Carlos Tavares.

Medico da Real Camara e professor e thedratico de Pathologia interna da Escola Medico Cirurgica de Lisboa.

MA'O MARIDO

Espancamento

Numa modesta casinha, situada na freguezia de Irajá, residem Francisco Antonio Morgado e sua mulher Anna Maria, ambos de nacionalidade portugueza.

Morgado, homem trabalhador, nas horas de ocio entrega-se ao vicio de embriaguez, tornando-se deste estado, um individuo insupportavel.

Hontem, Morgado, estando bastante alcoolisado, por um motivo futil, pegou de uma foice e com o cabo da mesma espancou a sua cara metade, fazendo-lhe echymoses nos braços e no corpo.

Levada a queixa á policia do 23º districto, o máo marido foi preso pelos commissarios Belmiro e Carolino e recolhido ao xadrez.

Anna Maria será submettida, hoje, a exame de corpo de delicto.

"CASA PARIS"

ALFAIATARIA

27 - RUA DOS ANDRADAS - 27

Esquina da rua do Hospicio

Secção de roupas sob medida 50$, 60$ e 70$

Magnificos ternos manufacturados no rigor da moda, para homens. Tecidos pretos ou de cores, padrões modernos. Em «stock» grande sortimento de roupas feitas para homens, rapazes e creanças.

Visitem a «Casa Paris».

Os srs. Emilio Kahn & Torres abrem hoje, á rua Gonçalves Dias n. 40, annexo ao conceituado armazem de comestiveis «Casa Viuva Henry», das mais conceituadas e antigas desse genero nesta capital, um bazar onde serão encontrados os mais finos artigos para homens, senhoras e creanças.

Este bazar será servido por senhoras que não pouparão esforços para corresponder á confiança dispensada áquella casa, cuja fundação remonta a 50 annos e cuja tradição, seja dito em abono da verdade, tem sido mantida até hoje.

Soffre dos intestinos? Beba só **Vitalis.**

Acha-se publicado mais um bom numero d'*A Cruzada*, interessante revista mensal de letras e artes que se publica em Nictheroy.

O presente numero, que é de anniversario, apresenta-se com boa collaboração e bellas gravuras.

Carbolina Verneck

Poderoso desinfectante. Preservativo das molestias contagiosas. **Diz o dr. Henninger, lente da Escola Polytechnica:**

« A *Carbolina* continúa a ser de *optima* qualidade, mais rica em cresóes do que a maior parte das *creolinas* nacionaes e estrangeiras que se encontram á venda nesta capital. Lata 1$500.

Naturalizaram-se brasileiros os subditos portuguez João Lopes Souza, italiano Francisco Cypriano, egypcio José Chomie e syrio Miguel de Almeida.

Vitalis a melhor agua mineral.

Foi posto em liberdade, á requisição do commandante da Guarda Nacional desta capital, o alferes Hernani Ferreira dos Santos, que se achava preso na Força Policial.

CURA DA TUBERCULOSE

A' classe operaria e aos pobres

Dr. Nascimento Pereira trata da tuberculose com seu especifico empregado em Lisboa e Paris, com grande successo e attende a consultas do interior, por escripto. Os operarios e pobres pagarão quanto poderem.

Cons.: Rua da Constituição 5, de 1 ás 3 horas

O 2º escripturario do Thesouro Federal Frederico Carlos da Cunha Junior foi designado pelo ministro da fazenda para fazer parte da junta apuradora das contas da Estrada de Ferro Sorocabana.

Baccharina Mentholada—Remedio infallivel para enjôo de mar, enjôo em caminhos de ferro e enjôo da prenhez.—Andradas 59.

O delegado fiscal do Thesouro, no Estado de Pernambuco, foi autorizado a instaurar o inquerito administrativo para apurar a quem cabe a responsabilidade pelo extravio do processo de Tritz Eugel, estabelecido naquelle Estado.

E. F. Central do Brasil

**A 48$ e 58$** blusa e calça de sarja, 1 uniforme, bonet 10$ e 12$. Todas as outras peças de fardamento sem competidor de preço na Alfaiataria Militar, civil e chapelaria de Joaquim Domingues da Silva. Rua Marechal Floriano n. 146, proximo ao palacio Itamaraty

Os seus requerimentos são informados, mas nunca chegam a um resultado satisfactorio.

Ante-hontem, novamente, o sr. Kitzinger endereçou novo requerimento ao dr. Tavares de Lyra, baseando-o em novos documentos.

Cartões postaes para todo o gosto. Casa Scrivano; rua do Lavradio n. 6.

O dr. João do Lago, juiz de districto do Alto Acre, ao que sabemos, representou ao ministro da justiça contra o prefeito daquelle departamento.

A INFANTERIA MONTADA

A' hora em que se trata da composição das armas na projectada reorganização do Exercito, não é demais lembrar a creação da infanteria montada.

Facto indiscutivel é, sem duvida, a necessidade de organizar as forças, não só obedecendo aos principios indicados na sciencia da guerra, como tambem accordando o mais possivel a organização com o meio especial a que se destina.

Ora, a nossa Patria, justamente pela vastidão do seu territorio, offerece varios theatros provaveis de campanha, cada qual com exigencias differentes; porquanto de um para outro variam profundamente os accidentes naturaes e com elles as vias de communicação, aliás escassas em todos.

Assim, por exemplo, o Rio Grande, que, apezar de contar algumas boas estradas de ferro, ainda deixa muito a desejar nesse ramo de serviço, é um theatro de operações muito differente do Amazonas; o que nunca será feito em tempo de guerra no lombo do cavallo, no outro sel-o-á na lancha e na canôa.

E', pois, logico haver uma pequena diversidade na composição das armas a empregar num e noutro theatro de operações.

Os nossos visinhos platinos estão, quanto ás vias de communicação, incomparavelmente superiores a nós, o que lhes dará maior rapidez nas operações de mobilização e concentração em um «casus belli».

Disse algures notavel engenheiro patricio que as ferro-vias que, partindo de Montevidéo, vão ter a sete pontos differentes da nossa fronteira, são um garfo de sete dentes, que os castelhanos nos enterrarão nas carnes em dia de lucta.

Contrastava com esse antigo cuidado dos nossos fronteiriços sulinos, a incuria com que, ao traçarmos as nossas estradas de ferro, desprezavamos o ponto de vista estrategico; só agora, sob a impulsão energica de um ministro novo e talentoso, entramos no caminho patriotico da unificação das estradas nacionaes e no ataque corajoso á construcção de vias ferreas, visando á defesa do territorio.

As campanhas do Rio Grande sempre se fizeram a cavallo.

A historia dessa heroica Cisplatina, que resistiu aos erros do primeiro imperio e conquistou palmo a palmo ao estrangeiro audaz o seu proprio territorio sem auxilio do centro, que se limitava a mandar para lá generaes com titulos pomposos, dá-nos disso o mais firme testemunho.

As referencias de Garibaldi, longe de lá, quando já houvera feito muitas campanhas, são outro attestado eloquente do valor da sua cavallaria.

Lá existe uma especie de culto pela cavallaria e os soldados dos nossos corpos montados chamam desdenhosamente aos companheiros de infanteria de «ponchos de mangas», por causa do feioso capote.

Entre os homens aguerridos do Rio Grande é corrente a opinião de que a infanteria montada póde prestar serviços relevantissimos naquellas paragens.

Assim pensam, attendendo ao natural pendor que a gente de lá tem para montar e ao brilhante papel da infanteria na guerra civil de 93, onde ficaram tradiccionaes varios exemplos, como o do tenente-coronel Cypriano Ferreira, o typo de bravura calma, sabendo aproveitar as qualidades da arma no assignalado combate das Trahyras.

Ao mesmo tempo que reconhecem o valor da infanteria, votam, talvez exageradamente, mas—esta é a verdade—o mais solenne desprezo pela artilheria, considerada por todos como *trambolho*, que só serve para retardar as *columnas* e desperdiçar combatentes e animaes.

Essa é a opinião do intrepido coronel João Francisco, o commandante de um regimento de cavallaria da brigada militar do Estado, aquartellado no Caty, nas immediações das cidades de Quarahy e Sant'Anna do Livramento.

Não podemos falar desse regimento, sem render-lhe a homenagem dictada pelo nosso espirito militar.

O Caty é o mais mimoso quartel de cavallaria do Brasil, onde a previsão e a capacidade administrativa chegam ás raias do possivel e com o minimo de despesa.

Ha nesse prytaneo militar, sentinella avançada da nossa Patria na remota fronteira com os Estados do Prata, apezar de ser uma caserna de milicia estadual, muita coisa que faria inveja aos nossos companheiros do Exercito, si as vissem.

Os esquadrões todos têm edificio e cozinha á parte; as camas das praças são levadiças, á maneira das da Escola Militar de Saint-Cyr, de modo a conter, uma vez suspensas á parede, toda a propriedade do soldado (botas, arreios, equipamento, utensis de limpeza, roupa, etc.), permittindo ficarem os alojamentos durante o dia transformados em amplas salas de esgrima e tiro reduzido (para os dias de chuva).

O armamento desse corpo é muito mais apropriado ao serviço da cavallaria que o do Exercito: as espadas e as lanças são mais leves e mais maneiras; o revólver das praças é o Lebel, o mesmo usado na França pelos officiaes, arma incomparavelmente superior ao nosso atrazado Nagant.

O arreiamento ali usado é modelado e executado nas officinas do proprio regimento, havendo até um systema especial de conduzir munição em dois bastos no lombo de animaes, de maneira que ao formar o regimento, entra em fórma junto com as divisões de clavineiros toda a munição necessaria a um ou dois dias de fogo.

A remonta é sabiamente organizada, tendo o regimento sempre á mão mais do triplo do numero de cavallos necessarios ao seu serviço; para isso tem bellas pastagens e o plantio systematico e intelligente das mais preciosas forrageiras.

A instrucção do pessoal é tão continua e tão perfeita, que quando o sr. general Godolphim visitou esse quartel, o regimento entrou em fórma em poucos minutos, inteiramente municiado e preparado, como se tivesse que romper immediatamente o fogo. Isso em uma visita realmente inesperada.

Pois bem: participa da opinião de que a artilheria pouco serviço póde prestar na guerra das cochilhas riograndenses o valoroso official que concebeu, executou e instruiu esse regimento, sem, aliás, precisar de auxiliares francezes.

Effectivamente numa terra onde são escassas as vias de communicação e onde faltam as estradas macadamizadas da Europa, por força ha de variar um pouco a tactica classica.

Como, porém, apezar de tudo em qualquer terreno e situação a infanteria é a principal arma de combate, pois que o fogo do fuzil é incomparavel, é necessario darlhe nessa região um transporte rapido, e o que se impõe é o cavallo.

Montem-se os homens de infanteria para transportarem-se e apeiem-se para combater, tendo para isso cada secção ou esquadra os respectivos palafreneiros e ter-se-á melhorado a tactica classica, adaptando-a ao nosso meio.

Não será uma creação estranha entre nós, ao contrario, será a confirmação official do que já existe nos dias de necessidade.

Façam-se nesse intuito as pequenas modificações no equipamento, exigidas pela montaria, propomos a substituição do actual cinturão e cartucheiras por um talabarte a tiracollo, donde pendessem uma ou mais bolsas de cartuchos e o sabre-bayoneta.

A Inglaterra já ha alguns annos prepara um infanteria montada.

Com esse fim tem ella no campo de Aldershot larga provisão de arreiamento e equipamento e mantem nesse campo e no de Curragh um curso de seis semanas, onde officiaes e soldados dos batalhões de infanteria vão aprender a montar e tratar dos cavallos, fazendo tambem exercicios especiaes, de accordo com as exigencias desse serviço.

Além dessas providencias na metropole, já organizou no Egypto, na Africa Septentrional e nas Indias batalhões de infanteria montada, que tem revelado as mais notaveis qualidades.

Na guerra anglo-boer a infanteria montada teve papel proeminente.

Os Tibetanos combatem dessa maneira, conforme nos refere a «Illustrated London News».

Ora, tal organização ou providencia se impoz em semelhantes regiões, evidentemente pela falta de boas vias de communicação e é esse exactamente o nosso caso.

Não estamos de accordo com a maioria dos nossos conterraneos a respeito do emprego da artilheria no Rio Grande; ao contrario, a esse respeito temos idéas assentes, julgando que, assim como a infanteria montada é uma modificação da tactica classica, necessaria naquelle theatro de operações, assim tambem a artilheria terá ali importante papel, uma vez que acompanhe a cavallaria em seus movimentos.

Na Europa isso tem sido impossivel até hoje, pelo menos nenhum autor classico de tactica nos fala dessa fusão das duas armas.

Entre nós, dadas as apreciaveis qualidades dos cavalleiros gaúchos, sabia e pacientemente aproveitadas pelos officiaes de artilheria, desde que empreguem o systema de tracção do capitão Telles Pires, achamos a possibilidade de obter se a realização brilhante desse problema de tactica.

As experiencias nesse sentido, em que ha dozo annos tomamos parte, quando alumno da Escola Militar de Porto Alegre, convenceram-nos de que um esquadrão de cavallaria póde levar a galope até perto do inimigo peças de artilheria, completamente mascaradas pelas flammulas das lanças, cavallos e cavalleiros, causando-lhe immenso damno e voltando com a mesma andadura e pouco prejuizo.

Esta será outra conquista nossa no dominio da tactica sul-americana, que, entretanto não reclama creação nova.

Basta citar as marchas feitas pelos grupos de artilheria nas ultimas manobras.

Quem nos dirá que as proximas manobras do corpo de Exercito nos campos de Saycan não trarão a solução ampla desse problema?

No dominio da machetica, as manobras são falhas muitas vezes; no da proegetica, porém, os resultados são os mais approximados da realidade.

Resta, pois, a creação da infanteria montada para accommodar a organização militar com as exigencias especiaes do nosso meio.

Seriam talvez sufficientes dez a doze batalhões recrutados e estacionados nos 5º e 6º districtos militares, na linha estrategica, que vae por Palmeira, Santo Angelo, São Luiz, São Borja, Palmas, Guarapuava, etc., parallela approximadamente á fronteira argentina.

Não conviria que estes batalhões estivessem embrigadados, porquanto devem sempre estar semelhantes tropas bem á mão do general em chefe, como um poderoso recurso a facilitar-lhe constantemente as concepções.

Nada impede que tal idéa seja aproveitada no projecto de reorganização do Exercito, servindo até para augmentar os quadros da infanteria, relativamente desfavorecida no esboço que conhecemos.

Assim actuando, o sr. ministro completará o seu surto patriotico; e no dia em que s. ex. receber continencias nos campos do Rio Grande de um batalhão de infanteria montada, recrutado segundo o seu admiravel projecto de sorteio militar, experimentará por certo um dos mais nobres prazeres reservados á alma humana.

Homero Maisonetto,
2º tenente de infanteria.

CLUB DE PIANOS

Casa Mozart, 150 prestações semanaes de 10$, com 150 sorteios: Prospecto e mais informações. Avenida Central 127.

Usae a Infantilina 107

Foram admittidos como praças da Força Policial os srs. Arthur Dias Machado, João Corrêa dos Santos, João Gonzaga da Silva e Juventino Gonçalves Ferreira.

Peçam só Vitalis a deusa das aguas mineraes

Apresentou-se ás altas autoridades da Força Policial o alferes de cavallaria Alcebiades Ribeiro Catalão, por ter concluido a licença em cujo gozo se achava.

POLICIA DO 15º DISTRICTO

O dr. Mariano de Medeiros, 2º delegado auxiliar, tendo ficado magnificamente impressionado com a boa ordem em que encontrou a delegacia do 15º districto policial, enviou ao dr. Heitor Mercio, delegado daquelle districto, um longo officio de elogios, pedindo no mesmo que as suas palavras laudatorias se tornassem extensivas ao escrivão, capitão Henrique Campos, escrevente e commissarios.

E' esse um premio bem merecido, tendo-se em vista o bom policiamento que o dr. Heitor Mercio e seus dignos auxiliares têm feito ali.

Vitalis gran Prix — Anversa 1906.

Hontem o director do Instituto Benjamin Constant, coronel Jesuino de Mello, conferenciou com o ministro do interior.

Vitalis a melhor agua para molestias do estomago.

NOTAS POLICIAES

Começo de incendio—Hontem, seriam 2 horas da tarde, quando em seu quarto, na casa de commodos de João Maria Ribeiro, á rua Visconde de Itaúna n. 305, conversavam os cocheiros da Companhia São Christovão Manoel da Silva Duarte e José Vicente de Souza, manifestou-se incendio em umas roupas que ali se achavam dependuradas em um cabide.

Comparecendo o Corpo de Bombeiros foi o fogo apagado a baldes dagua.

A policia do 9º districto tomou conhecimento do facto.

Quéda — Perciliano Santos, individuo bastante dado a achaques cardiacos, teve hontem um quando passava pelo boulevard 28 de Setembro, e, caindo, partiu a cabeça e machucou-se em varias partes do corpo.

Depois de medicado em uma pharmacia proxima, Santos recolheu-se á sua residencia na rua Senador Nabuco, B 2.

A policia do 16 districto tomou conhecimento do facto.

O dr. Miguel Calmon não acceitou a proposta feita áquelle ministerio pelo sr. Manoel Luiz de Góes para arrendamento da fazenda denominada «Fazenda Velha», em Jacarépaguá.

Casa Duarte—Esp. em roupas sob medida para homens —Preços modicos—Uruguayana 65.

O ministro da viação autorisou o titulo precario, e em solução a um pedido de Guinle & C., a estrada de ferro central da Bahia a consentir que aquella firma cruze os trilhos da mesma estrada por uma linha ferrea da concessão estadual que de São Felix vá ás cachoeiras das Bananeiras, no rio Paraguassú.

Grande Hotel Santa Rita

MENDES

Altitude 450 m. Clima magnifico - A 2 horas desta capital. Bondes em correspondencia com todos os trens. **Não recebe doentes de molestias contagiosas** — Medico consultante dr. João Neri.

Para informações - R. Primeiro de Março 35.

O ministro da viação autorizou as Estradas de Ferro Central do Brasil e Oeste de Minas a despachar pela tarifa n. 3 duas pontes metallicas e 1.000 metros de canos de ferro galvanizado destinados ás obras de abastecimento d'agua da cidade de S. João d'El Rei.

Ideal — Charutos Costa Ferreira — Rua do Carmo 32.

Appareceu na cidade do Xapury, logar mais importante do Alto Acre, um novo jornal opposicionista, intitulado *O Acre*.

VIDA OPERARIA

Commissão Geral dos Operarios da União—Reune-se hoje ás 7 1/2 horas da noite, na séde da Associação Typographica Fluminense, esta commissão para tratar de assumptos urgentes, de interesse geral da classe e do andamento do projecto 1-6.

Centro dos Machinistas, Mecanicos e Electricistas—Realiza-se hoje, ás 7 horas da noite, uma sessão extraordinaria para se resolver assumpto de urgencia e do interesse de todos os associados.

Segunda-feira, effectua-se uma assembléa geral para se resolver sobre um officio da co-irmã Liga dos Machinistas Electricistas e Metallurgicos.

Centro dos Empregados em Ferro-Vias—Realiza-se hoje, ás 9 horas da noite, nos salões do Centro Gallego, á rua da Constituição ns. 30 e 32, o espectaculo offerecido pelo prestimoso G. D. Theatro Social em homenagem a este centro, no qual tomam parte os distinctos amadores do corpo scenico.

O seu programma consta das peças de maior successo no repertorio do Grupo.

Ei-o:

1ª parte a peça em 1 acto, o «Avatar», tragedia em verso de Marcello Gama.

2ª parte a peça em 3 actos, o «Occaso dos Odios», drama revolucionario de E. Carral.

3ª parte a peça em 1 acto, «O Peccado Simoniaº», hilariante e sempre applaudida comedia de Neno Vasco.

4ª parte, grande baile familiar.

A directoria participa aos associados e classe em geral que os ingressos se acham á disposição na séde do Centro e á noite na porta do Centro Gallego. Assim como pede ás commissões abaixo estarem ás 7 horas da noite.

Da porta: Sisenando Dias Carneiro e Augusto Rodrigues Vidal.

Recepção—Julio Luiz Pinto e Nestor Rocha da Silva.

Palco—Antonio Felix Pereira e Ulysses Pinto Martins.

Salão—Achilles Campos, Oscar Bello, Joaquim Ignacio e Joaquim de Araujo.

Centro Geral dos Arraes—Reune-se hoje este centro em assembléa geral, ás 8 horas da noite, para tratar de assumptos de alto interesse da classe.

Congresso União dos Operarios das Pedreiras—Reune-se hoje, a classe em geral, ás 7 horas da noite, para se pronunciar sobre a existencia desta sociedade.

Pede-se a presença de todos os operarios das pedreiras, á rua da Passagem n. 99.

ACTOS FUNEBRES

Dr. Julio Augusto de Luna Freire

Candida Nava da Luna Freire, Maria de Luna Freire, desembargador Adelino Antonio de Luna Freire (ausente), dr. Adelino Antonio de Luna Freire filho, Angelina de Luna Freire (ausentes), dr. Adolpho Frederico de Luna Freire, Joaquim Feijó de Mello (ausente), Anna Pamplona Feijó, dr. José Nava (ausentes), Antonio Salles e Heitor Modesto de Almeida, esposa, filha, pae, irmãos, sogro e cunhados do dr. JULIO AUGUSTO DE LUNA FREIRE, fallecido nesta capital, no dia 15 do corrente, convidam os parentes e amigos do finado para assistirem á missa que, pelo repouso de sua alma, mandam rezar na egreja de S. Francisco de Paula, segunda-feira, 21 do corrente, ás 9 horas. 2196

Basilio Antonio de Moraes

Eliza Augusta de Moraes, Dulce Ursulina de Moraes, Maria Benedicta de Moraes, Evaristo de Moraes, Aristides Marcos de Moraes, Gabriel Antonio de Moraes, Agostinho de Moraes (ausente), Pedro Antonio de Moraes, Isabel de Moraes e d. Maria Augusta de Moraes, esposa, irmã, filha, filhos e noras de BASILIO ANTONIO DE MORAES convidam seus parentes e amigos bem como os do finado para assistirem á missa de setimo dia que terá logar segunda-feira, 21 do corrente, ás 10 horas, na egreja de S. Francisco de Paula. 2194

José Alves Teixeira

Etelvina Teixeira, Maria N. Teixeira Rangel, seu esposo Alberto da Cruz Rangel e filhos, Elisa Teixeira de Uzeda, seu esposo Emilio de Uzeda e filha convidam a todos os seus parentes e amigos para assistirem á missa que, pelo repouso eterno do seu inesquecivel esposo, pae, sogro e avô, mandam rezar segunda-feira, 21 do corrente, sexto mez do seu passamento, ás 8 1/2 horas, na matriz de São João Baptista de Nictheroy. Antecipam a todos os seus agradecimentos. 2193

Cosetta Gomes dos Santos

D. Gomes dos Santos (O Radical), esposa e filhos mandam celebrar hoje, sabbado, 19 do corrente, ás 9 horas, na matriz do Soccorro, em S. Christovão, a missa do primeiro anniversario do passamento de sua sempre chorada filha e irmã COSETTA GOMES DOS SANTOS. Para esse acto de religião e caridade convidam os seus parentes e amigos, confessando-se desde já eternamente agradecidos. 2117

Barão de Ibiapaba

A baroneza de Ibiapaba, consternada pelo infausto fallecimento de seu querido e sempre saudoso marido, o BARÃO DE IBIAPABA, vem commovida e penhorada agradecer a todas as pessoas que se dignaram manifestar-lhe suas condolencias e acompanhar ao cemiterio os restos mortaes de seu pranteado marido, e em suffragio de sua alma manda celebrar missa de setimo dia, na egreja de S. Francisco de Paula hoje, sabbado, 19 do corrente, ás 9 1/2 horas, assegurando desde já o seu indelevel reconhecimento a todos os que concorrerem a mais esse acto religioso. 2091

Kalil H. Habkouk

Fadlon Habkouk e sua familia, José e Elias Habkouk, tendo recebido a infausta noticia do fallecimento do seu saudoso pae e sogro, em Byrouth-Syria, convidam todos os seus amigos e conhecidos para assistirem á missa que, por sua alma, mandam celebrar hoje, sabbado, 19 do corrente, ás 8 1/2 horas, na egreja de S. Gonçalo e S. Jorge, e por esse acto de religião e caridade desde já se confessam gratos. 2120

O capitão de mar e guerra Luiz José dos Santos, João Nunes de Carvalho e familia, José A. Baptista de Mendonça, sua mulher e filhas, Amelia de Carvalho Teixeira e familia, Horacio de Mendonça e familia, Alberto de Mendonça e familia e José Ferreira de Aguiar e familia agradecem de coração a todas as pessoas que acompanharam o enterro de sua prezada esposa, irmã, cunhada e tia e convidam para assistirem á missa que, pelo seu eterno descanço, será celebrada hoje, 19 do corrente, ás 8 1/2 horas, na capella de S. Domingos, em Nictheroy 2106

Veneravel e Archiepiscopal Irmandade do Divino Espirito Santo da Lapa do Desterro

ALBERTO AUGUSTO FERNANDES

A mesa administrativa desta V. e A. Irmandade, profundamente penalizada pelo infausto passamento de seu benemerito e bemfeitor irmão, ex-1º secretario ALBERTO AUGUSTO FERNANDES, faz celebrar hoje, sabbado, 19 do corrente, ás 9 horas, no altar do seu Divino Orago, na egreja do Convento do Carmo da Lapa, uma missa de setimo dia por sua alma, para o que convida todos os irmãos em geral, parentes e amigos de tão saudoso extincto. Consistorio da V. e A. Irmandade, em 17 de outubro de 1907 —Major *José de Souza Costa*, 1º secretario. 2125

Manoel José da Costa

MESTRE DO ARSENAL DE MARINHA

Laudina Maria de Alcantara da Costa, Agostinho Antonio da Costa, Fructuosa da Costa, João da Cruz da Costa, Gertrudes Maria da Costa, Isabel Maria da Costa, Joaquim de Castro Barbosa e Alexandre da Silva Campos convidam os parentes e pessoas de sua amisade para assistirem a missa de setimo dia, que mandam rezar hoje, 19 do corrente, ás 9 horas, na egreja do Bom Jesus do Calvario, pelo eterno descanço de seu saudoso marido, pae e sogro MANOEL JOSÉ DA COSTA, confessando-se desde já gratos aos que comparecerem a esse acto de religião. 2063

Alberto Augusto Fernandes

A esposa, filhos, enteada, genros, netos, irmão e sobrinhos de ALBERTO AUGUSTO FERNANDES, penhoradissimos, agradecem aos parentes e amigos que acompanharam os seus despojos mortaes, a sua derradeira morada, e communicam que a missa de setimo dia, será celebrada hoje, 19 do corrente, ás 9 horas, na egreja da Lapa do Desterro.

Dr. Henrique Constancio Bennassi, esposa e filhos participam aos seus parentes e amigos o fallecimento de sua filha e irmã CARMELITA, cujo enterro terá logar hoje, sabbado, 19 do corrente, ás 5 horas da tarde, saindo o feretro da travessa de S. Salvador n. 28, para o cemiterio de S. João Baptista. 2238

MISSAS

Das missas annunciadas no «Correio da Manhã», rezaram-se hontem as seguintes:

CLAUDINA PEREIRA DA SILVA — Rezou-se hontem, ás 9 horas, na egreja matriz de S. José, solenne officio de setimo dia, em suffragio da alma da estimada senhora d. Claudina Pereira da Silva.

Esta ceremonia, que foi rezada no altar-mór de Nossa Senhora do Amparo, revestiu-se de todos os apparatos proprios desses actos.

Officiou o padre Antonio d'Agosto, coadjuvado pelo sacristão Delphim Lemos.

Dentre as numerosas pessoas que compareceram a esse vasto e luxuoso templo, conseguimos sómente obter os nomes que seguem: Manoel Moreira Lima, Genezio Iguatemy, coronel Raymundo Magno da Silva, major Ferreira Dias e familia, pharmaceutico Rego Barros, Manoel Moreira Lisle, Randolpho Baptista e familia, Carlos Sayão, tenente Guilherme Magno e senhora, Eduardo Rocha, Alfredo Fernandes Machado, Romulo de Oliveira Costa, Sebastião Duque Estrada, Mario Braga e familia, João Seve, Carlos Pedro da Silva, Salvador Gomes e familia, Enéas Pennaforte de Araujo, muitas familias e diversos funccionarios do Laboratorio Chimico e Pharmaceutico Militar.

CORONEL ANTONIO ROBERTO DE VASCONCELLOS — Em suffragio da alma do estimado conferente da Alfandega, coronel Antonio Roberto de Vasconcellos, foram celebrados solennes officios, ás 9 1/2 horas, na vasta e luxuosa matriz do Santissimo Sacramento.

Estas ceremonias foram officiadas no altar mór por monsenhor Gomes Angelin, coadjuvado pelo sr. Francisco Antonio Coelho; no altar de Nossa Senhora das Dores pelo padre Populo Calaça, que foi coadjuvado pelo menino João Guimarães, no altar de S. Sebastião pelo padre Braz Rossi, acolytado pelo sr. Mario Guimarães; no altar de Nossa Senhora do Terço pelo padre Francisco Traverso, coadjuvado pelo sacristão Isaac Moutinho; no de S. Miguel pelo conego Osorio Athayde da Cruz, que teve por acolyto o menino Octavio Guimarães.

Todos os altares deste templo se achavam rica e profusamente ornados e illuminados.

Pela habil professora d. Maria Esmeraldina Sallas foram executadas, durante as ceremonias, varias musicas sacras no harmonium.

Os actos foram mandados effectuar pelos funccionarios da Alfandega, em intenção ao infausto passamento do seu estimado collega e amigo.

Dentre as numerosas pessoas que compareceram ás diversas missas pudemos tomar os seguintes nomes:

Affonso Guedes, J. P. Medina, Adolpho Gomes Netto, Francisco Frota Coelho, capitão de fragata Prudencio José dos Santos, Manoel Lobo Botelho e familia, A. J. Caminha, J. B. Neves, Eugenio Castellões, Azil Bordeaux Rego, Joaquim da Silva Paranhos, Carlos Torres Rangel, Laurentino Pinto Filho, Luiz Carlos da Silva Pinto, Fortunato Pereira de Mello, Antonio & Castanheda, João da Costa Junior, José Macedo de Oliveira, José Fausto de Araujo, Francisco de Xerez, José Pinto Montenegro, Epiphanio Pedrosa, José Luiz da Cunha, J. B. da Silva Lisbôa, Rodolpho Tinoco, Julio A. Coutinho, M. Carvalho M. Junior, Arantes Franco, Alfredo Borges, Guimarães Raul dos Santos, Ireneo Pinto de Araujo Corrêa, Luiz Castro da Silva, Peixoto Adriano Alves de Almeida, tenente Gonçalves de Souza, Adolpho Camara, M. M. de Beaurepaire Pinto Peixoto, Antonio José Teixeira, capitão Affonso Vianna, Carlos Joaquim de Almeida, Caetano de Arruda Camara, Luiz de Andrade, Henrique José Ferreira, Sinson Willrich, Alfredo de Moraes Silva, Epaminondas Cahet de Mendonça, M. Antonio de Castro e Silva e familia Cezar de Albuquerque, José Carvalho, Adolpho A. Costa Junior, Luiz Silveira capitão de fragata Prudencio José dos Santos, Manoel Lobo Botelho e familia, João Francisco da Costa Junior e familia, Justiniano Fausto de Araujo, Sebastião A. Soledade, J. B. Pereira Baptista, João C. dos Santos, Manoel Jansen Muller, Alonso Altares, Luiz A. Corrêa da Costa, Antonio L. dos Reis, João D. Soares de Magalhães, José Fernandes Rolm, Tertuliano Francisco Moreira, João Francisco de Jesus, Manoel de Freitas Arruda, Francisco P. de Mendonça, Joaquim Mair Arruda, Maria de Lourdes Vallim, Altira de Arruda Vallim, Ernesto Bernardes da Silva, Mario Magalhães Castro, dr. Monteiro Lopes, Pedro Caetano Martins da Costa, dr. Magalhães Castro Sobrinho, Leal Ferreira, Tancredo Mesquita Lima, Benoni da Veiga, Guilherme de Almeida, A. Moraes, Bernardes G. de Oliveira Junior, dr. Antonio Olavo C. de Araujo Gaez, Francisco de Paula Osorio, Manoel Paula Almeida, dr. Benjamin Guedes de Mello, João Paula da Cruz Romano, Luiz Antonio Alves de Carvalho, Nestor Victor, José Antonio Machado, J. B. Magno de Carvalho e senhora, Bernardo A. de Carvalho, A. de Carvalho Junior, Manoel de Carvalho Reis, Eduardo R. Possollo, Eduardo Ernesto de Almeida, João Alves de Araujo, Mariano Machado Filho, José P. de Mesquita, A. P. Oliveira, José da Silva Rego, Antonio G. Braga, Antonio Rabello, Luiz da Gama Berquo, Joaquim de Barros, Reis Carvalho, dr. Pereira Lopes, H. Gurgel, Guilherme A. Pereira, João Dias de Mello, J. F. de Paula Filho, Rogerio Pires Teixeira, pelo sr. Joaquim Alves Pinto Leite; João Alves de Araujo, Adolpho Vieira Souto, Eurides de Barros, Antonio C. de Souza Mello, A. Lago, Hermino Rodrigues Braga, C. C. Moreira de Castro, Albino José Pinheiro, G. Silva, J. A. Toscano Barreto, Alfredo Regulo Valdetaro, Joaquim Eduardo da Silva, por si e seus empregados; José Vieira de Mello, Pedro M. Junior, Alfredo Rebello, Antonio Almeida, José Aleixo Castro, Julio Aurelio de Oliveira, Rodrigo Leoncio de Castro, Francisco dos Santos Albuquerque, Cicero Bastos, Sancho Vieira de Mello, Hernani da Motta Mendes, Carlos Augusto de Oliveira, Antonio Martins Lage Filho e muitas outras pessoas.

ANTONIO MADUREIRA RAMOS — Por alma do malogrado 2 tenente Antonio Madureira Ramos, foi rezada, no altar de S. Miguel, da egreja de S. Francisco de Paula da Veneravel Ordem Terceira dos Minimos, uma missa mandada dizer por d. Aurora Meyer Ramos e seus filhos.

Esse acto, que foi celebrado, ás 9 horas, pelo padre Francisco Pinto da Cunha, coadjuvado pelo menino Nicacio Baez, foi assistido pelas seguintes pessoas:

Viuva Ramos e filhos, d. America Duque Estrada, d. Emmerenciana Goulart, d. Orbella Barbosa, d. Cary Barbosa, João Lameira, senhora e filhos, mme. Almerina Góes, José Augusto Soares, 2 tenente Epaminondas Ramos, Gastão de Andrade, Sylvio Onarte, Eurico Romero e outros.

MANOEL JOÃO FERNANDES — No vasto templo de S. Francisco de Paula, foi hontem, pelas 9 horas, celebrada a missa de trigesimo dia, em suffragio da alma do estimado sr. Manoel João Fernandes, mandada realizar por d. Amelia da Fonseca Fernandes, suas filhas, genro, nora e netos João Dias de Mello e sua familia e Maria Mesquita das Neves (ausente).

A ceremonia foi rezada no altar de Nossa Senhora da Conceição pelo padre Silveira Madruga, acolytado pelo sacristão Cypriano Corrêa da Silva.

Esta solennidade teve grande assistencia de pessoas da familia e outros cujos nomes não conseguimos saber.

MANOEL VELLOSO DE ALBUQUERQUE — Em intenção ao trigesimo dia do fallecimento do sr. Manoel Velloso de Albuquerque, foi celebrada, no altar de S. João Baptista, da egreja de S. Francisco de Paula, ás 9 horas, uma missa pelo eterno descanço de sua alma, mandada effectuar por d. Gabriela Duarte de Albuquerque e filhos, Paulo Velloso da Silva e seus irmãos menores, José Braga Filho, sua mulher e mais parentes.

Teve grande assistencia esta ceremonia.

CAPITÃO DE CORVETA JOÃO FREDERICO STACKMANN—Pelo vigario da freguezia José Augusto de Freitas, foi celebrada no altar de S. Miguel da egreja matriz da Candelaria uma missa de setimo dia em suffragio da alma do saudoso capitão de corveta machinista João Frederico Stackmann, mandada effectuar por d. Sophia Pinheiro Stackmann, Godofredo Pinheiro Stackmann, senhora e filha, Sophia Briggs Fernandes Pinheiro, Luiz Leopoldo Fernandes Pinheiro e familia. Serviu de acolyto o sr. Francisco de Souza Lobo.

Esta ceremonia teve grande assistencia de pessoas da familias e muitas outras cujos nomes não conseguimos obter.

FALLECIMENTOS

Na residencia de seus paes, á rua Barão de Mesquita 17 F, falleceu hontem, ás 2 horas da tarde, após dois mezes e meio de soffrimentos, a distincta moça Maria Joppert Carneiro da Cunha, filha do dr. Sizenando Carneiro da Cunha, contador geral do fôro desta capital.

A finada, tão prematuramente rouleada aos carinhos de seus desditosos paes, contava apenas 14 annos de edade.

— Falleceu hontem o sr. Themistocles Carneiro, praticante da directoria geral de fazenda municipal.

— Falleceu hontem o sr. Luiz Joaquim de Azevedo, antigo agente da Prefeitura, com exercicio no 22 districto, Campo Grande.

—Falleceu ante-hontem e sepultou-se hontem, ás 2 horas da tarde, no cemiterio de S. João Baptista da Lagoa a exma. sra. d. Maria Augusta Fernandes Lima, viuva do saudoso advogado dr. José Antonio Fernandes Lima.

A finada deixou um filho o sr. José Antonio Fernandes Lima, empregado no Correio Geral e duas filhas, sendo uma a exma. sra. d. Julieta Augusta de Niemeyer, casada com o capitão Conrado de Niemeyer e outra a exma. sra. d. Idalina de Carvalho, casada com o sr. Joaquim Gaudencio de Carvalho, funccionario aposentado da Directoria Geral dos Correios desta capital.

— Falleceu á rua Silva Manoel n. 95 e sepultou-se hontem, no cemiterio de S. Francisco Xavier, o sr. Gervasio Sodré, fluminense, casado e de 58 annos de edade.

— Da rua D. Marianna n. 16 saiu hontem, para o cemiterio de S. João Baptista, o feretro de d. Maria Augusta Ferreira Lima, fluminense, viuva e de 60 annos de edade.

— Foram hontem inhumados no cemiterio do Carmo os restos mortaes do sr. Paulino José Brochado, natural de Portugal, solteiro e de 67 annos de edade, que falleceu á rua Conde de Lage n. 5.

—Sepultaram-se hontem, no cemiterio de S. Francisco Xavier:

Bernardino Soares dos Santos, 58 annos, viuvo, hospital da Gambôa; Frederico Peixoto, 34 annos, casado, rua Silva Pinto 32; Adelia de Souza Maia, 28 annos, solteiro, rua da Alfandega 346; Bibiana Pereira, 52 annos, casada, Santa Casa; Manoel Barbosa, 40 annos, solteiro, Santa Casa; Manoel Rodrigues Lima, 47 annos, casado, praia de S. Christovão 103; Henrique, filho de João Francisco Victor, 56 dias, rua Itapagipe 72; José, filho de Benedicto Lourenço Perez, 5 mezes, rua Livramento 35; José, filho de Eliza Maria de Salles, 2 dias, rua do Ouro 2; Antonietta, filha de José Abrahão Lobo, 6 mezes, rua Riachuelo ...; Waldemiro, filho de Manoel Ignacio Bruno, 6 mezes, praia das Palmeiras 13.

No cemiterio do Carmo:

Deolinda Muniz de Oliveira, 55 annos, solteira; Francisco Pereira de Magalhães, 51 annos, casado, hospital do Carmo.

No cemiterio de S. João Baptista:

Ruth, filha de José de Oliveira, 2 mezes, rua Laranjeiras 175; Jorge Cordeiro, 2 annos, rua Silveira Martins 94.

AGIOTA E BIGAMO

O jury de hontem

O tribunal da rua da Relação encheu-se hontem de curiosos, que foram assistir ao julgamento do Trajano Sampaio, o conhecido agiota que, por crime de bigamia, occupou o banco dos réos.

No banco dos réos é uma forma de dizer, porque o agiota, allegando molestia, conseguiu do presidente do tribunal que lhe fosse dado uma cadeira.

Trajano Sampaio, ainda em vida de sua legitima esposa, d. Urania França, com quem se havia casado em 25 de dezembro de 1878, contrahiu casamento com d. Jocelyna Guimarães, illudindo-a, com a falsa allegação de já haver fallecido d. Urania.

Depois de casados, foram á Europa em viagem de recreio e quando tornaram ao Rio, d. Jocelyna, verificando a torpeza de que fôra victima, apresentou queixa á policia.

A sessão de hontem no 1º tribunal foi presidida pelo juiz criminal, dr. João Rodrigues da Costa, funccionando o 1º promotor publico, dr. Estevam Lobo.

Após as formalidades do estylo, teve a palavra o promotor que, desenvolvendo os factos articulados no libello, pediu a condemnação do accusado no grau médio das penas do art. 292.

Seguiu-se com a palavra o dr. Oscar Cardoso que, em defesa do réo, allegou a nullidade do primeiro casamento, de modo que desapparecia a figura delictuosa.

Tomou a palavra para replicar o orgão da justiça que rebatou vehementemente a argumentação da defesa, destruindo com muita facilidade a nullidade do primeiro matrimonio, inaproveitavel ao caso, e prevenindo egualmente a possivel invocação da classica dirimente da perturbação de sentidos ou força irresistivel.

A réplica, que deixou funda impressão no auditorio, durou 2 horas e 20 minutos.

Suspensa a sessão para o jantar, foi reaberta ás 9 horas, usando da palavra para treplicar o advogado da defesa, que insistiu nos pontos principaes do seu primeiro discurso.

A's 10 1/2 reuniu-se o conselho na sala secreta, voltando ás 11 3/4 com a condemnação do accusado a tres annos e meio de prisão, grau medio das penas do art. 283 do Codigo Penal.

A defesa appellou.

Vitalis proclamada pelo VI Congresso a melhor agua mineral.

Foram concedidos 60 dias de licença ao cabo da Força Policial Apolinario Gomes da Silva, egual periodo ao anspeçada Manoel Bernardino da Costa e 30 dias ao soldado Honorio Alves Ferreira.

Bebam só Vitalis.

A RESACA

Em nossa edição de hontem descrevemos detalhadamente as avarias que a resaca causou á Companhia Cantareira, obrigando-a a suspender o seu trafego por espaço de algumas horas.

Um pouco antes de 1 hora da madrugada conseguiu o director daquella companhia, que as barcas atracassem ao fluctuante da Prainha, tomando a responsabilidade do que pudesse acontecer perante os directores da Companhia Leopoldina.

A 1 hora partiu a primeira barca para Nictheroy, repleta de passageiros, restabelecendo-se assim o trafego.

Na lancha «Lynch», o director da Cantareira transmittiu ordens para que todas as barcas se puzessem em movimento.

Até hontem ao meio-dia essas embarcações atracavam na Prainha.

Daquella hora em deante começaram a atracar a uma das fluctuantes da Cantareira, emquanto se submettia a reparos a principal, que um tanto soffreu com a resaca de ante-hontem.

A' noitinha, as embarcações encontraram aquella fluctuante.

O trafego não soffreu hontem alterações, apezar de estar o mar ainda um tanto agitado.

Pela manhã a resaca era violenta não tanto como a da noite anterior.

Varias embarcações foram a garra e no cáes Pharoux até o meio-dia era impossivel a atracação de lanchas. O mesmo se dava nas outras praias ante a extrema agitação do mar.

Para que o hiate «Silva Jardim» podesse atracar no cáes do Arsenal de Marinha, tornou-se mister o auxilio de quatro grandes escaleres.

A atracação de embarcações aos vasos de guerra estrangeiros foi feita difficilmente, como tambem era perigosa a travessia em pequenas embarcações.

A' tarde, o mar abrandou, desapparecendo aos poucos a resaca que varios estragos causou.

O sobrado velho do Torquato

Escrevem-nos:

«Recorremos ao vosso jornal para, por intermedio delle, pedirmos providencias á policia contra um facto que, além de ser vergonhoso, traz em constante sobresalto os moradores de Paula Mattos e circumvizinhanças.

Ha na travessa da Vista Alegre um predio em ruinas, cujo numero nos escapa, mas que é vulgarmente conhecido por—Sobrado Velho do Torquato — predio que, ou por pertencer a ausentes, ou por andarem os donos em questão, está convertido em coito de perigosos vagabundos, dos quaes, uns passam o dia a jogar o vispora, emquanto outros dormem no soalho á espera da noite para entrarem em scena, isto quando não se divertem a atirar pedradas a esmo ou a dar tiros de revólver. De vez em quando armam entre si verdadeiras disputas, e, então, entre palavreado horrivelmente indecoroso, surjem ás vezes, como que por ironia, gritos de soccorro.

Creia, sr. redactor, que si a policia quizer surprehendel-os, não terá nisso grande difficuldade.

Convencidos de merecer a nossa reclamação o patrocinio desse conceituado jornal, subscrevemos, etc.»

CORREIOS & TELEGRAPHOS

CORREIOS.—O praticante no Districto Federal Luiz de Araujo Neves, que se acha addido á Campanha, teve ordem de regresso.

— Falleceu o carteiro de 2ª classe do Pará Augusto José Barbosa. Na sua vaga deve ser promovido o carteiro de 3ª classe Pedro Celestino de Lima.

— Aos administradores foi expedida circular mandando receber isento de porte a «Revista», boletins, publicações, avulsos e somentes expedidos pelo Centro Economico do Rio Grande do Sul.

— Pelo director geral foi deferido o requerimento de A. Garcia Faria, pedindo entrega de encommendas postaes vindas do exterior.

— Foram concedidas as seguintes licenças:

Dois mezes, ao porteiro da extincta Repartição de Terras e Colonização do Rio Grande do Sul, addido á directoria Manoel Henrique da Silva Fróes.

30 dias ao praticante de 2ª classe no Districto Federal, Manoel Leite Lobo e 60 dias ao agente de Araraquara (S. Paulo), Annibal Pompeia.

— Por mais 30 dias foi prorogado o prazo para o agente de Ribeirão Preto Francisco de Assis Rangel tomar posse de seu cargo.

— Pela directoria geral foi expedida a seguinte circular:

«Verificando que em algumas administrações não têm sido devidamente observadas as circulares sob ns. 57/2, 59/2 e 90/2, de 8 e 10 de setembro e 23 de dezembro de 1897, declaro-vos que, do hora em diante, não terão andamento nesta directoria os pedidos de licença que forem encaminhados sem as formalidades exigidas pelas ditas circulares, cabendo ao administrador a responsabilidade pelos prejuizos resultantes.

— Tendo em vista o relatorio apresentado pela commissão que inspeccionou os Correios do sul da Republica o director geral creou agencias postaes em Passo de Garruchos, Passo do Retiro e Ponte de Pelotas, no Estado do Rio Grande do Sul; Pommerôda, no Estado de Santa Catharina e Estação inicial da E. F. Ingleza, em Santos.

Foram tambem creadas agencias em Araçá, Cachoeira, Cohé, Coitezeiras, Entroncamento, Reis e Sapé, no Estado da Parahyba; Santo Antonio e Baixa da Soledade, no Estado da Bahia e Santa Thereza do Bonito e Divino de Ubá, no Estado de Minas Geraes.

— O requerimento de Oscar Couto pedindo entrega de documento foi deferido.

ILEGÍVEL

EM LEOPOLDINA

A exposição regional e o 3º congresso das municipalidades — Sua installação — Discurso do dr. João Pinheiro — Inauguração da exposição.

O edificio do Forum, da elegante cidade mineira, fôra antes preparada para a installação do 3º congresso das municipalidades.

A 1ª sessão realizou-se no dia 12, ás 2 e 10 da tarde, presidida pelo dr. Carlos Peixoto Mello, secretariado pelos drs. Duarte de Abreu e Silveira Brevês.

A's 2 e um quarto chegou ao Forum o dr. João Pinheiro da Silva, acompanhado dos drs. Carvalho de Britto, secretario do interior do Estado de Minas, senador Bueno Brandão, vice-presidente do Estado, deputados Anthero Botelho, Ribeiro Junqueiro, Bueno de Paiva, Carlos Peixoto Filho e outras pessoas gradas.

A sala das sessões, ricamente ornamentada, via-se repleta de senhoras, elegantes senhoritas e cavalheiros.

A presença do presidente do Estado foi assignalada por uma prolongada salva de palmas, sendo s. ex. introduzido no recinto por uma commissão nomeada pelo dr. Carlos Peixoto Mello.

O presidente do congresso, depois de um ligeiro discurso, convidou s. ex. para presidir a sessão de abertura, ao que accedeu o dr. João Pinheiro.

S. ex. declarou aberta a sessão, dando a palavra ao dr. Arthur Bernardes, que discursou largamente sobre as conveniencias do 3º congresso das municipalidades, a cuja installação assistia o presidente do Estado.

Seguiu-se com a palavra o dr. João Pinheiro.

O discurso do presidente de Minas foi uma peça longa, sem fumos de rhetorica e ouvido com interesse por todos os presentes.

Começa s. ex. dizendo que a sua presença ali significava o desejo que tinha de collaborar directamente com os presidentes das municipalidades para o mesmo fim util do engrandecimento do Estado de Minas.

Viera havia pouco do norte do Estado, estivera em Itajubá e em todos os logares percorridos verificou a bôa vontade do povo em auxilial-o na grande tarefa emprehendida.

Referindo-se ao norte, diz que as suas impressões não poderiam ser mais gratas e constata que, no momento, com a alta das riquezas extractivas e a consequente entrada para ali de capitaes, principalmente norte-americanos, é palpavel naquella região o levantamento das energias e o despertar de esperanças.

Ao visitar a Zona da Matta, de todas a mais soffredora, dada a baixa extraordinaria do café, vinha com o espirito prevenido, receoso de encontral-a nesse periodo que uma crise desoladora provoca. Confortava-o o interesse dos lavradores em sanar o mal provocado. Os males que affligem a Zona da Matta tem intensidade maior do que no sul, cuja creação aufere compensações, augmentadas em grande parte com a cultura de cereaes, e delles é soffredor tambem o proprio governo.

De todos os assumptos, de todas as questões, a principal e que lhe merece especial referencia é a do café.

Desde a 1ª reunião do Congresso Agricola assignalou que nessa questão havia tres aspectos a serem encarados distinctamente: o da producção industrial, o do aperfeiçoamento do producto e o da collocação do mesmo no mercado.

Cuidam os productores, ainda hoje, da producção, deixando de parte o rebeneficiamento e a collocação do producto.

Quanto ao rebeneficiamento, estudou a questão, procurou informações no estrangeiro e das correspondencias directas que tem tido com os seus emissarios na Europa, póde affirmar que, apezar da crise, o café, mesmo nas condições actuaes, dá resultado.

A questão do rebeneficiamento, essa, merece particular attenção dos productores.

Não attingiu ao grau de aperfeiçoamento exigido pelo estrangeiro, em cujas mãos se acha todo o commercio do café e que não olha, está claro, com vivo interesse senão pelos lucros advindos.

Como sanar esse mal? E a confiança dos particulares em taes medidas?

A primeira difficuldade que surge é a falta de confiança para a união necessaria dos interessados. A 2ª são o dinheiro e a falta do capital.

A confiança que tem nos governos municipaes, que correm em auxilio do seu governo, unidos para o mesmo fim, dá-lhe o conforto necessario para o bom emprehendimento da penosa tarefa.

Refere-se ás cooperativas creadas na propria Zona da Matta, na agglomeração dos productos que se auxiliam mutuamente para a collocação do producto.

Refere-se ás duas, já formadas na Matta, Cooperativas de Mirahy e de Dois da Victoria e tece francos elogios ao coronel Araujo Porto.

Aconselha a creação dessas cooperativas, analysa os seus beneficos resultados e quanto aos recursos de que precisavam estava autorizado a declarar: — o governo de Minas tem dinheiro; está, portanto, em condições de executar as suas medidas.

Era preciso, porém, aproveitar as riquezas do sólo mineiro, cuidar tambem de outras culturas. As crises são boas, diz, pelas boas lições que dão. Fal... como lavrador que é.

Não aconselha, voltando a tratar da questão cafeeira, não poderia aconselhar o criminoso absurdo do abandono do café. Cuidem do rebeneficiamento e da sua collocação no mercado, e terão, por certo, resultados palpaveis.

Entrou em outras considerações e terminou agradecendo o acolhimento, que lhe dispensava o povo de Leopoldina.

As ultimas palavras do dr. João Pinheiro foram cobertas de geraes applausos dos que o ouviam.

O dr. Heitor de Souza, deputado estadual, propoz que, em homenagem ao presidente do Estado, fosse encerrada a sessão.

A sua proposta foi acceita por unanimidade de votos.

O dr. João Pinheiro foi em seguida inaugurar a exposição regional.

Eram 3 1/2 da tarde.

Os membros do congresso

Foram esses os presidentes das Camaras Municipaes que tomaram parte no 3º Congresso das Municipalidades:

Major Bento Ferreira, de Leopoldina; dr. Duarte de Abreu, de Juiz de Fóra; dr. Carlos Peixoto Mello, de Ubá; dr. Antonio Brum, de S. Paulo do Muriahé; dr. Arthur Bernardes, de Viçosa; major Antenor de Araujo Freitas, de Cataguazes; coronel Firmino de Araujo Pereira, de Palmas; coronel Francisco Luiz de Barros, de São Manoel; coronel Francisco de Paulo Recto Junior, de Guarará; dr. Affonso Infante Vieira, de Mar de Hespanha; major Luiz Fernandes Braga, de Rio Branco; coronel Manoel Olympio Soares, de Ponte Nova; José Venancio Augusto de Godoy, de Além Parahyba; Vicente da Costa Oliveira, de S. João Nepomuceno; Joaquim Ribeiro de Paiva, de Rio Novo; coronel Osorio José Pereira, de Carangola; dr. Joaquim Senra Oliveira, do Pomba; major Leandro Estevão Gonçalves, de Manhuassú; coronel Joaquim Monteiro de Abreu, de Caratinga, e dr. Antonio Espiridião Gomes da Silva, de Rio Preto; deputados federaes dr. Carlos Peixoto Filho, dr. Astolpho Dutra de Castro, dr. Ribeiro Junqueiro, dr. Francisco Bernardino Rodrigues da Silva, dr. Rodolpho Custodio Ferreira, dr. João Nogueira Penido; deputados estaduaes dr. Francisco de Campos Valladares, dr. João Evangelista Barroso, dr. Agostinho Pereira, coronel Juvenal Coelho de Oliveira Penna, dr. Arthur da Silva Bernardes, dr. Antonio da Silveira Bruner, dr. Heitor de Souza e dr. Pericles Vieira de Mendonça.

A exposição

A' exposição regional de Leopoldina concorreram productores de toda a vasta Zona da Matta.

O edificio onde funccionou a exposição foi ricamente ornamentado e a inauguração feita pelo dr. João Pinheiro, senadores e deputados, representantes das imprensas do Rio e Minas e muitas familias.

As salas occupadas pelos objectos expostos estavam assim divididas:

Drs. João Pinheiro, Affonso Penna, Carvalho Brito, Miguel Calmon, David Campista, Francisco Salles, Ribeiro Junqueiro, Bento Ferreira e Imprensa.

Na Escola Normal havia outra dependencia, com exposição de objectos de arte e costuras.

A secção de aves occupava o pateo do palacio da exposição e a secção de animaes via-se installada nas proximidades da estação.

Visitámos todas as dependencias da exposição e a impressão que trouxemos dessa visita foi a melhor possivel.

Os varios productos expostos põem em relevo o alto grão de cultura do povo mineiro.

Nas secções de objectos varios, industrias diversas, notámos os trabalhos de sapataria de José Schettini, pelles curtidas de Francisco Azarias de Villela, productos das sapatarias Adolpho Pirapani, Santos Magon, Remo Cholini & Irmão, sollas curtidas, productos de Pantaleone Averri & Spinelli, Alencar Tristão, macarrão de Raphael Zambrano & Irmão, Cervejaria Germania, vinhos finos, fabrico mineiro, typos diversos de farinha de milho, da fazenda de d. Antonio Ribeiro Junqueiro, biscoitos varios, fabrico de Vicente Dias, balas de Christiano Horn, productos da fabrica de massas alimenticias e biscoitos de Cabral & Irmão, goiabada de Santo Antonio, fabrica Krumel, productos de d. Maria Ermene de Andrade, Maria Carlota de Mendonça, d. Anna Lobato, meias fabricadas por Galleti Durisch, riquissimas meias de seda, industria mineira, uma exposição variada de typos diversos de café, ricos trabalhos de agulha, bordados turcos, crochets varios, expostos pelas senhoritas Marietta G. Torres, Adelaide Campos, Ernestina Chaves, Maria Magdalena de Moura, Adelaide Drummond, Maria Baião, Maria Pires, Amelia Junqueira, Anna Vieira, Ernestina Ribeiro, Maria das Dores, Antonia Werneck, Maria das Dores Levasseur, Abigail Reis, Cora Junqueira, Henriqueta Campos e de muitas outras senhoritas uma exposição variada de trabalhos de aquarella, collecções de moedas antiguissimas e milhares de outros productos de expositores diversos, cujos nomes não nos foi possivel tomar.

Na exposição de aves vimos specimens diversos de gallinaceos, despertando mais a attenção dos visitantes o producto hybrido de um perú com gallinha da Angola, creação do pharmaceutico José Eugenio Nogueira de Faria, de Morro Alto.

Na collecção de animaes, specimens varios de bellos typos de raça tourina, merecendo particular attenção um typo de «Zebú», de tres annos e meio, mestiço, propriedade do sr. Antonio Pinto de Castro; varios bezerros, raças suissa e hollandeza, do sr. Gabriel Junqueira, e outros de propriedade do coronel Hygino Dutra de Rezende, Joaquim Figueiredo de Mello Campos, Carlos Elizìario da Cunha, Antonio de Andrade e outros expositores.

Bellos typos de raça cavallar e suina, salientando-se nessa um enorme porco, creação do sr. Manoel José de Almeida.

O dr. Norberto Custodio Ferreira expoz um bello cavallo zaino, de seis annos, que mereceu especial attenção.

A exposição regional de Leopoldina durou tres dias, visitando-a mais de 3.000 pessoas.

E. F. Central do Brasil

A thesouraria arrecadou ante-hontem a quantia de 132:517$... tendo despendido a de 2:349$379.

O saldo existente em caixa era da réis 2.221:695$454, havendo em deposito valores representando 1730:9..$697.

— Em 17 do corrente a estação maritima importou 1.846.457 kilogrammas de mercadorias e carvão de particulares e da Estrada, tendo exportado 1.250.946 de mercadorias diversas, minerio, milho e café.

O rendimento dos despachos pagos e a pagar no dia anterior foi de 28:605$... .

— Naquella mesma data a estação de São Diogo importou 57.... kilogrammas de mercadorias e encommendas, tendo exportado 404.555 de mercadorias, materiaes, carnes verdes e encommendas.

A renda arrecadada em 15 do corrente attingiu á importancia de 2:009$605.

— Dentro de poucos dias, segundo fomos informados serão iniciados os trabalhos relativos á construcção da ponte de cimento armado sobre o rio «Trapicheiro», na rua de S. Christovão, junto ao viaducto, destinada ao transito publico. Essa ponte terá 17 metros de largura e 9 de vão.

— Foram remettidas ao ministerio da viação as seguintes contas de fornecimentos feitos á Estrada, no corrente exercicio:

A. Guimarães & C., officio 1.790, 3:497$310; Botelho & Oliveira, officio 1.790, 801$274 e 42$452; C. Arno Gierth, officio 1.789, réis 5:200$; Companhia City Improvements, officio 1.790, 3:443$622; Dias Garcia & C., officio 1.790, 211$301 e 17$379; F. P. Passos & Filho, officio 1.790, 3:349$956 e 2:808$928; Gonçalves Castro & C., officio 1.790, 388$990, Hime & C., officio 1.790, 1:767$292 e 1:585$416; Laport Irmão & C., officio 1.790, 725$300, 621$915 e 621$697.

— Estão despachados pelo director os seguintes requerimentos:

Alvaro da Costa Franco — Restitua-se. Augusto Gonçalves de Oliveira — Indeferido, á vista das informações. Augusto de Souza Castro — Indeferido. Attila Joaquim de Miranda Jordão — A' 5ª divisão para conceder. Arthur Lima — Indeferido. Alfredo Vieira Macedo — Não ha vaga. A. Cazzani & C. — Acceito a proposta de A. Cazzani. A. G. Fontes — Idem, idem. Antonio Dias Paes Leme Sobrinho — Indeferido. Antonio Gomes Trovão — Permitto que se ausente por 30 dias. Brunel-le-Comte — Acceito a proposta de A. Cazzani. Brasilian Corporation — Idem, idem. Companhia Estrada de Ferro Goyaz — O aviso de 29 de agosto não póde ter effeito retroactivo para regular expedições realisadas em datas anteriores. Carlos Josino Guimarães — Não póde ser tendido. Eduardo Ramos Ribeiro de Pinho — Indeferido. E. Lambert — Acceito a proposta de A. Cazzani. Fortunato de Souza Mauritg — Indeferido. Fry Youle & C. — Acceito a proposta de A. Cazzani. Francisco Rodrigues dos Santos — Concedo. Francisco de Souza Mafra — A' 2ª divisão para attender como julgar possivel e equitativo. Gutule & C. — Acceito a proposta de A. Cazzani. Honorio Carneiro Teixeira — Apresente amostra á 5ª divisão, querendo. Herm. Stoltz & C. — Acceito a proposta de A. Cazzani. H. C. Corner — Idem, idem. Haupt Biehn & C. — Idem, idem. Ignacio Maria Corrêa — Indeferido; os documentos que pede são necessarios á thesouraria. Jorge Cavalcante de Barros Accioly — Mantenho a punição. Jacob Deltz — Deferido, devendo apresentar reclamação em impresso apropriado. Janowitzer & C. — Acceito a proposta de A. Cazzani. João Baptista Marena — Indeferido. José Peixoto Dias Vilhena — A' 2ª divisão para conceder. José Pinto Barbedo — Indeferido. José Thomé — A' 5ª divisão para conceder. José Barbosa da Silva — Idem, idem. Machado Mello & C. — Satisfaçam a exigencia da secretaria. Mario de Souza — Como requer. Miguel de Oliveira Salazar — A' vista informação da 3ª divisão, dos termos explicitos da lei e da consulta já feita ao Thesouro Federal, não tem logar o que requer. Mattos Cresta & C. — Acceito a proposta de A. Cazzani. Manoel Ferreira Barreira & C. — Quanto ao carregamento póde ser attendido; a descarga, porém, só póde ser effectuada em Alfredo Maia. Manoel Augusto Rockling — Certifique-se. Nuncio Pannico — Abone-se de accordo com a informação. Norton Megaw & C. — Acceito a proposta de A. Cazzani. Ornstein & C. — Apresentem, no destino, reclamação em impresso apropriado. Oliverio Novaes da Silva — Mantenho o meu despacho anterior. Orlando de Miranda Jordão — A' 5ª divisão para conceder. Quirino Corrêa — Indeferido. Samuel Vieira Ferreira Pinto — Requeira ao ministerio da viação. Vicente Avellar — Mantenho o meu despacho de 21 de agosto de 1907. Walther Brothers & C. — Acceito a proposta de A. Cazzani.

— E' possivel que sejam readmittidos, no serviço da Estrada, o conferente José Pereira Cabral Junior e o telegraphista de 3ª classe José Honorato Gonçalves, julgados responsaveis pelo abalroamento de um especial com o C-9, ha dias, em Cascadura.

E então? Pois no dia 9 de setembro proximo findo não foi readmittido, tambem, o praticante de conferente Aureo Ottoni de Mendonça, ex-culpado do abalroamento de dois suburbios, occorrido na estação de D. Clara, em principios do corrente anno?!

E para que não supponham ser menos verdadeira a informação, passamos a transcrever o que a tal respeito se encontra no «Livro da Porta», n. 52, da secretaria: «Setembro 9. Aureo Ottoni de Mendonça. 8.606. A' 2ª divisão. Readmitta-se designando-se-lhe, porém, estação do interior de pequeno movimento.

Convém que praticantes novatos não sejam collocados em pontos de movimento complicado.»

O director da Estrada está na obrigação de ser coherente: o seu coração, reconhecidamente bom, deve sentir em relação a Cabral Junior e Honorato Gonçalves, o mesmo que sentiu em relação a Mendonça...

— Ausentaram-se do serviço por doentes os telegraphistas José Carlos Cabral, de Entre Rios; Sizinto da Penha Junqueira, de Cruzeiro; e Arthur Cirne Kopke, de Entre Rios.

— Teve permissão para comparecer ás sessões do Tribunal do Jury, o telegraphista de Cascadura, Olegario Rangel, substituido pelo da Sala dos Apparelhos, Flavio do Amaral Vasconcellos.

— Foram designados para servir respectivamente em Cruzeiro, Entre Rios, Central e Barra Mansa, os telegraphistas Claudio Pestana Gavinho, Francisco Egydio Martins e Orlando Lopes de Faria, Ernesto Moreira da Silva e Bustamante Sá.

— Tiveram permissão para gosar férias: o conferente encarregado de Pombal, Gustavo Nepomuceno, dois dias; o agente de Guaratinguetá, Elpidio de Mattos Guimarães, sete dias, sendo substituido pelo fiel de Taubaté, João Damasceno Garcia; o agente do Santissimo, Reynaldo Pinto de Oliveira, cinco dias, sendo substituido pelo conferente de Campo Grande, José da Costa Drumond Junior e o conferente da Serra, Antonio Alves da Cunha Junior, 10 dias.

— Foi mandado servir em Piedade, o praticante de conferente Arnaldo Pimentel.

— O agente da estação de Alfredo Maia fez apresentar ao 3º delegado auxiliar, hontem, um individuo que pretendia pagar o frete de um despacho com uma nota reconhecida falsa.

Essa nota tem o n. 06338, da 2ª estampa e da 2ª serie.

— Consta que, apezar de proposto pelo dr. Eduardo Cicero de Faria, sub-inspector do telegrapho e illuminação, não será promovido a feitor o guarda-fios Bertholdo Ramos.

— Ao que ouvimos o dr. Humberto, embora reconheça o direito desse empregado, pensa não ficar bem aos moldes de uma administração direita, a concessão de semelhante premio a um homem de côr!...

Dahi a provavel escolha de um guarda-fios moderno para preencher a vaga existente de feitor, ficando o pobre Bertholdo a lamentar a sua sorte de ter nascido preto!

Será possivel que o dr. Humberto Antunes pense de tal maneira? S. s. será incapaz de assim proceder?!

— Ouvimos que os cruzamentos na estação de Sapopemba, forçados pela creação de trens suburbanos na linha auxiliar, obedecerão ao systema de chaves, mediante o estabelecimento de uma cabine de apparelhos Saxby, destinada a movimental-as em occasiões opportunas.

Semelhante providencia, cuja execução será confiada ao sr. Jorge Petiz, além de muito cooperar para a segurança do trafego dos referidos trens, possue ainda a grande vantagem de evitar consequencias graves, quando qualquer descarrillamento occorrer naquelle local.

E não ha duvida alguma que o dr. Aarão Reis, assim procedendo, segura tambem os creditos da administração da Estrada.

— Os moradores da estação de Santa Cruz pedem, reclamemos da directoria da Estrada, mais uma vez, o augmento de um carro de 1ª classe nos trens expressos que se destinam ao ramal daquelle nome.

Affirmam elles estar sufficientemente provada a necessidade desse augmento, com a agglomeração de passageiros notada diariamente nos referidos trens, agglomeração essa que dá em resultado os possuidores de bilhetes de 1ª classe viajarem em pé ou se utilisarem dos carros de 2ª classe.

Esperamos que o dr. Aarão Reis verifique pessoalmente a procedencia do pedido feito pelos moradores de Santa Cruz e o satisfaça de modo a terem elles a commodidade que a Estrada deve proporcionar aos seus passageiros.

EXERCITO

Tendo sido sanccionada a resolução do Congresso Nacional concedendo um anno de licença com soldo e etapa ao general Miguel Maria Girard, enviou hontem o marechal Hermes os originaes dessa resolução ao 1º secretario do Senado Federal.

— Por ter assumido a fiscalização do 1º batalhão de engenharia, apresentou-se hontem ao chefe do estado maior o major Alexandre Henrique Vieira Leal.

— Foram concedidos 60 dias de licença ao medico adjunto dr. Pedro Rodrigues de Albuquerque.

— Tendo completado um anno de aggregação, apresentou-se hontem ás altas autoridades, afim de ser de novo inspeccionado pelo conselho superior de saude, o 2º tenente Nilo Moreira Guerra.

— Pediu transferencia para a arma de infanteria o 2º tenente do 1º batalhão de artilheria João Bemvindo Ramos.

— 22º BATALHÃO DE INFANTERIA. — Fez hontem exercicio na linha de tiro nacional a 2ª companhia do 22º batalhão de infanteria.

Foi brilhante o resultado conseguido por esta fracção do nosso Exercito, por isso que quasi a totalidade das praças que a compunham attingiram ao alvo com grande percentagem.

Grande numero de inferiores e praças conseguiram percentagem de mais de 70 %, nas distancias de 200 e 300 metros.

Tanto o director da linha de tiro como os seus auxiliares foram unanimes em felicitar o 22º de infanteria, não só pela justeza de seus tiros como pela instrucção, disciplina e extraordinario asseio das armas de seus soldados, classificando como o que melhor atira nesta guarnição.

— Na guarnição do Estado de Goyaz, foi inspeccionado o 1º tenente do 21º batalhão de infanteria Tertuliano José de Azevedo e julgado precisar de mais 60 dias de licença para tratamento de saude.

— De accordo com os termos das inspecções a que se submetteram, o general Mendes de Moraes concedeu as seguintes licenças para tratamento de saude:

De 90 dias ao 1º tenente do 1º batalhão de infanteria Epaminondas Benedicto da Cunha e de 60 dias ao 1º tenente do 7º da mesma arma Lazaro Camisão de Albuquerque Figueiredo.

— Tocou retreta hontem na casa do marechal ministro da guerra a banda de musica do 1º batalhão de infanteria.

— Na secção do material do 4º districto militar, passou a empregado o 2º sargento do 1º batalhão de artilheria Luiz de Siqueira.

— Foi mandado apresentar ao estado-maior do Exercito, afim de prestar exame, o soldado do 1º batalhão de engenharia Florio Lopes Cansado, candidato a uma das vagas de telegraphista existente no mesmo batalhão.

— Em inspecção de 15 do corrente, foi julgado prompto para o serviço do Exercito o major fiscal do 4º batalhão de infanteria Ladislão Telles Ferreira.

Serviço para hoje:

Superior de dia o major Lamaignère Teixeira. Dia ao districto o um official de um dos corpos da 3ª brigada. Ao posto medico o dr. Rabello Pestana.

A 8ª brigada dará a guarnição (21º batalhão). A 9ª brigada dará o serviço extraordinario (22º batalhão). O 2º regimento de artilheria dará os officiaes para ronda.

Uniforme 4º.

ASSEMBLEA FLUMINENSE

Sob a presidencia do sr. Araujo Pinheiro realizou-se a sessão de hontem.

A ella compareceram 36 deputados.

Na hora do expediente continuou a discussão do requerimento apresentado ante-hontem pelo sr. Faria Souto.

Falou em 1º logar o sr. Arnaldo Tavares, que apresentou o seguinte requerimento:

«Requeiro que sejam pela mesa da Assembléa requisitados do Poder Executivo todos os livros do Thesouro e de Contabilidade do Estado durante a gestão administrativa do sr. Nilo Peçanha e liquidação do seu ultimo exercicio financeiro e que seja nomeada uma commissão especial de 5 deputados para dizer rigorosamente sobre a prestação de contas do ex-presidente do Estado.

Depois de falarem os srs. Faria Souto, Ary Fontenelle, Mario de Paula e Eugenio Pinto foi regeitado o requerimento do sr. Faria Souto e approvado o do sr. Arnaldo Tavares.

Para a commissão de que fala o requerimento foram nomeados os srs. Arnaldo Tavares, Octavio Kelly, Raul Fernandes, Faria Souto e Sylvio Rangel.

O sr. Souza Leão, usando da palavra referiu-se a Benjamin Constant, terminando por enviar á mesa o seguinte requerimento que foi approvado:

«A Assembléa Legislativa associa-se á homenagem civica que o Centro Republicano Conservador promove hoje nesta cidade commemorando a data natalicia de Benjamin Constant, o immortal fundador da Republica Brasileira.»

Após passou-se á ordem do dia, sendo approvado em 3ª discussão o projecto n. 1.643, creando na secretaria da Assembléa um logar de praticante.

O ministro da fazenda, respondendo ao officio do delegado fiscal de S. Paulo, pedindo a creação de uma collectoria no municipio de Pedras, naquelle Estado, declarou ao mesmo funccionario que, por não convir aos interesses da fazenda, não concordava com a proposta.

Prefeitura do Districto Federal

Directoria Geral de Policia Administrativa, Archivo e Estatistica

Despacho do director:

José Pavão — Deferido nos termos do parecer.

Multas impostas

Pelo agente de Santa Rita:

Adolpho Frederico Hasselman, fazendo obras em desaccordo com a lei, no predio n. 41 da rua da Candelaria, sendo multado em 100$000.

Pelo agente de Sant'Anna:

Luiz Antonio em 100$000, por construir em desaccordo com a lei, um barracão á rua Visconde de Sapucahy n. 91.

Pelo agente do Engenho Velho:

José de Souza, rua Jockey Club n. 1, em 30$, por falta de aferição.

Vistorias

Serão vistoriados os seguintes predios:

No dia 22 á 1 3/4 horas, o de n. 248 da rua S. Pedro, ás 3 horas, o de n. 213 da rua 7 de Setembro, ás 2 1/2, o de n. 48 da rua Luiz de Camões; no dia 21, ás 2 1/2 o de n. 19 da rua das Saudades, ás 2 horas o de 47 da rua 47 da rua Bom Retiro; ao meio-dia o da n. A 1, da rua Eulina, á 1 hora o de n. 13 da rua Miguel Cervantes; ás 12 horas o de n. 39 da rua Imperial.

Leilões

No dia 28 á 1 hora, nas agencias da Gloria e Gamboa.

Pelo agente de Santa Rita:

Foi intimado o dr. procurador de ausentes, representante legal do proprietario do predio n. 59 da rua do Proposito, a pagar no prazo de 10 dias a quantia de 20$, importancia despendida com a demolição do referido predio.

Pelo agente de Sant'Anna:

Foi intimado o dr. curador de ausentes, representante legal dos proprietarios dos terrenos da rua Marianno Procopio n. 6, entre os ns. 6 e 8, e entre os de ns. 15 e 19, a fechar os mesmos com muros, no prazo de 10 dias.

Directoria Geral de Fazenda

1ª SUB-DIRECTORIA

Contabilidade

Pagam-se hoje, 19 do corrente, as diarias dos agentes, escrivães e guardas urbanos e suburbanos, referentes ao mez de setembro.

2ª SUB-DIRECTORIA

Rendas

Alvarás de licença.

Antonio da Silva, Candido Luiz Corrêa & Filho, José Justino Teixeira, João Antonio de Macedo, Mauricio Silberberg, C. Vicente Mandarino, Carvalho Ferreira, R. A. Pires, Ramos Vasques Henriques, Martins Costa & C., Leão, Lucas & Coelho, Francisco Peixoto, Manoel Rodrigues de Souza, Altino Miguel de Queiroz, C. Moreira & C., Cunha & Gomes, C. A. Salleman, Joaquim Augusto da Costa, Luiz Ferreira da Costa, Mauricio Silberberg, Nelson & C.

Exigencias

Zaiate, Faria & Abrantes, Maria Helena Duarte, Pereira Rocha & C., Manoel Antonio Pontes, mme. C. da Costa, Ernesto Dutra, Gandin Levy & Bellum, Ignacio, Ignacio Luiz Rodrigues, Joseph Bauner, Francisco Antonio Argemiro, Manoel Bessa, Antonio Rodrigues, Napoleão Silveira da Silva Lima, Manoel José Felippe, Maria Gaspar de Oliveira, Mellelm Antonio & C., J. J. Andrade, José da C. Cabral, Zaiates Roma & Villar.

Predial

Francisco Barbosa de Freitas, Antonio Martins da Silva Junior, José Tapia Alonso, Manoel de Almeida Couto, dr. José Candido da Silva Brandão, João Luiz Gonçalves, José Candido Rodrigues, José Lourenço Gomes, José Lourenço Gomes de Carvalho, Guiseppe Labanca, Joanna Selvatico Baldassini, Braz Couto Moreira, Associação dos Funccionarios Publicos Civis, João Antonio Cotia, Joaquim Augusto Oliveira, Serafim Antonio Pereira — Deferidos.

Exigencias

Antonio Gonçalves de Carvalho, Adriano Pereira Soares, Associação de Soccorros Mutuos H. Conde Leopoldina, José Mendes de Vasconcellos, José Maria, Manuel Antonio Fragoso, Maria Julia de Castro Freire, Francisco Menezes Dias da Cruz, Hermenegildo de Souza Brasil.

Directoria Geral do Patrimonio

Despachos do prefeito:

Fernando Aleixo Pinto de Souza — Mantenho o despacho anterior.

Antonio José Alves Guimarães, Alfredo da Silva Santos e outros — Deferidos, sem prejuizo da municipalidade ao dominio directo dos terrenos.

Transferencia de dominio util

Marianna Umbelina de Figueiredo Sampaio Vianna, Maria de Jesus Oliveira, José Pereira de Faria Meirelles, dr. Eduardo Chapot Prevost, Cascmiro de Sá Araujo Lima — Deferidos.

Directoria Geral de Obras e Viação

Despacho do prefeito:

Arthur Fernandes, Bernardino Alves da Fonseca, Arthur Bastos & C., Marcos Tarnoti — Restitua-se.

Sebastião Borges M. Moraes — Indeferido.

Firmo Alves Pereira — Conceda-se a licença.

Felicidade Candida Moreira, Brasilianisch Elecricitates Gesellschaft-The Rio Janeiro T. Light and Power C., Bifano Rocha & C., Companhia Kiosques do Rio de Janeiro — Deferidos.

Despachos da Directoria

C. F. Carrit Villa Isabel, Joaquim Gomes do Carmo, José Luiz Fernandes Villela, Souto & C., Manoel Rodrigues de Souza — Certifique-se.

Pedro dos Santos Lara — Não ha que deferir.

Manoel Cardoso Gaspar e Isabel Marpier — Satisfaça com as exigencias da secção de architectura.

Francisco Munoz, Costa e Teixeira, F. P. Passos & Filhos, Antonio Carlos Soares, Pedro Evangelista de Castro, Luiz Antonio Pereira do Nascimento, João Francisco Pinheiro, Hospital da V. O. 3ª da Penitencia, Antonio Joaquim dos Santos e José Marques — Passem-se alvarás.

David Justiniano de Sant'Anna — Passe-se alvará de accordo com a informação.

Ernesto Dias Monteiro e Germano Lopes — Legalisem a assignatura das plantas.

Maria Julia Barcellos Leal, Geraldo Tavares de Souza e Silva — Deferidos.

Antonio Moreira Pacheco — Indeferido.

José Cardoso Junior — Apresente prospecto para a reconstrucção.

Joaquim Antonio da Cruz e outro — Conceda-se a licença.

Luiza Albana de Carvalho — Forão todos historiados.

José Maria Alves e Maria Rezende Silva — Concedo 90 dias de prazo.

Pedro Betim Paes Leme — Certifique-se.

Antonia Marinho Pinto Reis — Satisfaça a exigencia da sub-director.

Despachos das circumscripções

2ª — Joaquim Lopes de Almeida, Ernestina Renée Janou e outra — Passem-se guias.

3ª — Maria da Conceição Garcia Vianna — Passe-se guia.

4ª — José Mario de Mattos Caminha — Habite-se. José Lopes & Irmão, Francisco da Silva Reis, Joaquim Pinto de Souza — Passem-se guias. V. O. 3ª de S. Francisco da Penitencia — Não póde ser habitado sem pagar a multa. Benedicto Antonio Bueno — Facilite o exame da cobertura.

6ª — Corrêa & Sampaio — Apresente desenho indicando com clareza as obras a fazer. Guilherme A. dos Santos — Apresente projecto do que quer fazer. Joaquim Pinto Ribeiro Porto e Ladislau Dias da Cunha — Compareça á circumscripção. João Alves Marques — Satisfaça a duvida. Izaura (menor); Antonio Monteiro Soares — Facilite o exame do predio. Ladislau Dias da Cunha — Passe-se guia.

4ª — João Maria de Almeida Portugal — Junte planta cadastral, prove o pagamento da multa.

7ª — Coronel Arthur Augusto do Nascimento — Diga o prazo que precisa. João José Ferreira, Jayme Pizarro Gabizo, José Joaquim Gonçalves Bortholo — Passem-se guias.

8ª — Martinho José Corrêa da Veiga — Facilite o exame dos predios e junte a intimação da Saude Publica. Irmandade da Cruz dos Militares, Sociedade Anonyma Fabrica S. João — Passem-se guias.

10ª — Roberto Braga — Dê aos quartos a cubação da lei, represente o muro na planta do cadastro. João Antonio Rodrigues Martins (2) dr. Franklim Pinheiro Pires, Bellarmino Pinheiro — Passem-se guias.

11ª — Major Antonio Rodrigues dr. Tiburcio V. Pecegueiro do Amaral — Passem-se guias. Antonia Maria da Conceição — Junte o recibo do imposto predial.

12ª — Anna Rulhões Sayão Martins — Apresente projecto e planta para a reconstrucção. Francisco Pinto de Carvalho — Apresente planta de accordo com a lei, visto não ter a sala a cubação minima.

13 — Nilo João — Póde habitar. Manoel José de Araujo — Idem.

9ª — Lino Pinto de Freitas — Junte o perfil da muralha.

1ª — Companhia Saneamento, João Maciel Rodrigues dos Reis, Maria Taylor das Neves, dr. Tito Augusto Ferreira de Mattos, Paulina Marques Guimarães, Caetano José de Souza — Passem-se guias.

Subdirectoria da Carta Cadastral

Despacho do sub-director:

José Martins Bayad, Manoel Fragoso Ramos e outro, Miguel Gomes de Miranda, Anna Emilia Trajano Saboia Viriato de Medeiros — Deferidos.

ALFANDEGA

Esta repartição arrecadou hontem a quantia de 386:055$600, sendo em ouro 164:552$196 e em papel 221:503$104.

— Hoje, ao meio dia, haverá leilão no Armazem de Consumo, de mercadorias abandonadas.

— Reuniu-se hontem a commissão arbitral, para julgar a questão dos srs. M. Wellisch & C.

Serviram de arbitros, por parte da Fazenda Nacional, os conferentes Carlos M. da Silva Reis e Epiphanio Pedrosa e por parte do commercio, os srs. Julio Cesar de Oliveira e Henrique Dunham.

— Os arbitros do requerente foram de parecer que a mercadoria em questão deveria pagar direitos *ad valorem* e os da Fazenda Nacional manifestaram-se de accordo com a commissão de tarifa, que classificou a mercadoria como *bijouterie* de aluminium.

O inspector homologou esta ultima decisão.

— A' prova escripta de arithmetica, serão chamados hoje, ás 10 horas da manhã, os seguintes candidatos ao concurso de guardas:

Manoel Ramon P. Blanco, Hilario Corrêa e Castro, Antenor de Moura Miranda, Honorio Rabello Junior, João Henrique Belham, Oscar Ferreira da Costa, Heitor de Vicenzi, José Pires, Philippe Carlos dos Santos, Alcides de Andrade Gama, João da Silva Cardoso, Eduardo de Oliveira Santos, Francisco Medalha, Arnaldo da Rocha Miranda, Platão de Moura Ribeiro, Henrique Dias, Francisco Antonio Furtado, Quintino Ribeiro da Silva Tavares, Luiz dos Santos Costa, Carlos Teixeira da Motta, Oswaldo Mendes Antão, Heitor Villa Lobos, Pedro Torres Burlamaqui, Henrique de Abreu Vieira, José Guilherme de Almeida Junior, João Pinto de Vasconcellos, Henrique Vicente de Carvalho, Rodolpho Alberto Neves Gonzaga, João Corrêa da Silva Pinto, Antonio de Araujo Lima, Trajano Augusto de Almeida Costa, Francisco Freire de Brito Junior, Roberto Campos, Antero Aristides das Chagas, Eufranor Pinto da Cruz, Manoel Leite Lobo, Luiz da França Ferreira da Silva, José Valter de Souza, Frederico Luiz dos Santos Lima, José Fausto de Araujo, Octavio Godofredo Machado, Luiz Corrêa, Sabastião Alves de Magalhães, Raphael Quintanilha, Antenor Ribeiro, Nestor Rocha de Souza Lobo.

Segunda-feira proxima serão chamados a prova escripta de mathematica os candidatos que não responderam á primeira chamada.

— Na 1ª secção foram assignados termos de entrada das seguintes embarcações:

Vapor francez *Aquitaine*, procedente de Marselha e escalas, com carga de varios generos, consignado a Antunes dos Santos.

Vapor inglez *Voltaire*, procedente de Buenos-Ayres e escalas, com carga de varios generos, consignada aos srs. Norton M. & Comp.

Vapor inglez *Nadia*, procedente de Buenos-Ayres, com carga de trigo em grão, consignada ao Moinho Inglez.

Vapor italiano *Cordova*, procedente de Genova e escalas, sem carga, consignado a d. Fiorita & C.

Vapor allemão *Alster*, procedente de Hamburgo e escalas, com carga de varios generos, consignado a Theodor & C.

Vapor nacional *Itabira*, procedente de Porto Alegre e escalas, com carga de varios generos, consignado a Lage & Irmãos.

— Pela secção foram despachadas as embarcações seguintes:

Vapor italiano *Sardegna* para Santos, Montevidéo e Buenos Aires.

Vapor inglez *Voltaire*, para Nova York e escalas.

Vapor allemão *Bahia*, para Hamburgo e escalas.

Vapor francez *Colombia*, para Havre e escalas e vapor inglez *Oravia* para Valparaizo.

— Foram processados na 1ª secção 349 despachos assim distribuidos:

Sr. Balthazar 74; Guilhon 48; Catalão 41; G. Souza 38; Almeida 35; T. Leite 34; Moura 32; Camara 25; Nazareno 19; Montenegro 16 e Capistrano 12.

NO SENADO

A sessão foi presidida pelo sr. Ferreira Chaves.

No expediente foram lidos diversos officios do 1º secretario da Camara dos Deputados, remettendo proposições approvadas e os pareceres da commissão de finanças por nós hontem publicados.

Passando-se á ordem do dia, foram approvados:

Em 3ª discussão, a proposição da Camara dos Deputados, n. 115, de 1907, autorizando o presidente da Republica a abrir ao ministerio da justiça e negocios interiores o credito especial de 1.614:921$120, para a conclusão do edificio destinado á Escola Nacional de Bellas Artes (com parecer favoravel da commissão de finanças);

em 3ª discussão, a proposição da Camara dos Deputados n. 7, de 1907, autorizando o presidente da Republica a abrir ao ministerio da marinha o credito de 4:955$, supplementar ás verbas 8ª e 20ª do art. 6ª da lei n. 1.453, de 30 dezembro de 1905, para pagamento do soldo e etapas, no corrente exercicio, ao capitão-tenente Horacio Nelson de Paula Barros (com emenda substitutiva offerecida pela commissão de finanças);

em 3ª discussão, a proposição da Camara dos Deputados, n. 29, de 1907, autorizando o presidente da Republica a abrir ao ministerio da fazenda o credito especial de 123:387$728, differença entre o alcance de 163:387$728, apurado pelo Tribunal de Contas, pelo qual é responsavel o curador de bens de defuntos e ausentes dr. Genesco Telles Bandeira de Mello, e a sua fiança de 40:000$, para occorrer a restituição de espolios arrecadados por aquelle funccionario (com parecer favoravel da commissão de finanças);

em 3ª discussão, a proposição da Camara dos Deputados, n. 86, de 1907, autorizando o presidente da Republica a abrir ao ministerio da marinha o credito extraordinario que for necessario para pagar a differença de gratificação que deixou de receber, no cargo de secretario paizano do Corpo de Marinheiros Nacionaes, o capitão-tenente honorario Arlindo Pinto Duarte (com parecer favoravel da commissão de finanças);

em 3ª discussão, a proposição da Camara dos Deputados, n. 110, de 1907, autorizando o presidente da Republica a abrir ao ministerio da fazenda o credito extraordinario de 4:415$770, para occorrer ao pagamento de Silva Mattos & Irmão, em virtude de carta precatoria (com parecer favoravel da commissão de finanças);

em 3ª discussão, a proposição da Camara dos Deputados, n. 116, de 1907, autorizando o presidente da Republica a abrir os creditos necessarios para occorrer ao pagamento das despezas com a recepção, no proximo anno, de suas magestades el-rei e a Rainha de Portugal (com parecer favoravel da commissão de finanças);

em 3ª discussão, a proposição da Camara dos Deputados, n. 42, de 1907, declarando comprehendidos na excepção do art. 1º da lei n. 981, de 7 de janeiro de 1903, para o fim de contarem a antiguidade de official, das datas das respectivas commissões, os alferes e 2os tenentes promovidos a 3 de novembro de 1894 que estiverem nas condições que estabelece (com emenda da commissão de marinha e guerra);

em 2ª discussão a proposição da Camara dos Deputados, n. 130, de 1907, regulando a construcção de tapumes divisorios entre propriedades ruraes (com emenda da commissão de justiça e legislação);

em 3ª discussão, a proposição da Camara dos Deputados n. 203, de 1906, autorisando o presidente da Republica a restituir á Empreza de Luz Electrica da cidade de Jaguarão a quantia de 28:800$, importancia de impostos de importação que pagou á Alfandega do Rio Grande do Sul (com emendas offerecidas pela commissão de finanças).

NOTICIAS FORENSES

Os Kiosques

NO JUIZO FEDERAL

Domingos José Fernandes, conforme temos noticiado, propoz, no juizo commercial uma acção contra a firma C. Luiza e C. e outra para reembolso da quantia de 200 contos de réis, devida em virtude de uma letra.

Tendo, porém, o dr. prefeito impugnado o cumprimento dos mandados de penhora extrahidos contra a mencionada firma tendo sido julgada sem effeito a penhora executada nos alugueis dos kiosques pertencentes á companhia de kiosques apresentou-se Domingos José Fernandes propondo no juizo federal, da primeira vara, acção para que fossem pelo prefeito satisfeitos os mandados de penhora.

O dr. Vaz Pinto julgou-se incompetente sob o fundamento de, ser o prefeito autoridade municipal.

Desta decisão houve aggravo para o Supremo Tribunal que foi tomado por termos, afim de ter o seguimento legal.

Fallencia decretada

Pelo dr. Cicero Seabra, juiz da 1ª vara do commercio, foi decretada hontem a fallencia de Joaquim de Carvalho Pinto, estabelecido á rua das Laranjeiras n. 30.

O juiz datou a fallencia de 21 de setembro ultimo.

Foi nomeado syndico provisorio Gomes de Assumpção.

A fallencia foi decretada a requerimento de Lustosa Faria Rodrigues.

Acção de dez dias

EMBARGOS NÃO PROVADOS

Antonio Joaquim da Rocha Ramos propoz, no juiz da 2ª vara do commercio, uma acção de dez dias contra d. Bernardina Couto Marques, para haver a importancia de 15 contos de réis.

O dr. Torquato de Figueiredo, julgando hontem não provados os embargos da ré, julgou procedente a acção proposta.

Executivo hypothecario

EMBARGOS PROVADOS

O mesmo juiz julgou provados os embargos oppostos pelo inventariante do espolio de José Antonio Fernandes, no executivo hypothecario que contra este move Antonio José Rodrigues.

O juiz julgou provado o recurso por já estar solvida a divida.

Denuncia

O dr. Honorio Coimbra, 2º promotor publico, vae offerecer denuncia contra o commerciante fallido M. Ferreira dos Santos.

«Habeas-corpus» concedido

A 2ª Camara da Côrte de Appellação mandou pôr em liberdade, hontem, por ordem de *habeas-corpus*, o sargento da Guarda Nacional Albino Cesario da Rocha, que se achava preso e sendo processado por ter ferido gravemente com uma bola de bilhar a um dos seus parceiros, facto este que se verificou em um botequim á rua dos Voluntarios da Patria.

Acção executiva

SENTENÇA REFORMADA

Pela 2ª Camara da Côrte de Appellação foi julgado hontem o aggravo interposto do despacho do juiz da 2ª vara commercial, que mandou processar para serem julgados os embargos de nullidade e infringentes do julgado oppostos ao accordam proferido na acção executiva movida pelo Banco Rural Hypothecario contra o visconde de Guahy.

O tribunal deu provimento ao recurso, contra o voto do desembargador Lima Drummond, para mandar que o juiz daquella vara despreze os embargos em parte, recebendo para discussão apenas a materia referente á prescripção allegada.

CONSELHO MUNICIPAL

A acta — Redacções approvadas — Censura ao presidente — Projecto prohibindo touradas — Ordem do dia — Casa para operarios — Navegação para Paquetá e Ilha do Governador — Creditos supplementares — Adiamento de discussão — Construcção em Copacabana — Varios discursos — Ordem do dia para hoje.

Sob a presidencia do sr. Mendes Tavares foi aberta a sessão ás 2 horas da tarde.

A acta foi approvada.

Não houve expediente, mas foram lidas e approvadas as seguintes redacções:

Do projecto n. 55 que autoriza o prefeito a chamar concorrencia para construcção, uso e goso um matadouro no Curato de Santa Cruz, conforme o vencido em 3ª discussão.

Do projecto n. 66, que autoriza o prefeito a contractar com Pedro Gomes de Athayde ou com quem melhores vantagens offerecer, um serviço de transporte maritimo entre as ilhas do Governador e Paquetá e esta capital.

O sr. Felippe Nery pedindo a palavra, profligou o procedimento do presidente de ter deixado a sua cadeira para defender o director do Asylo de S. Francisco de Assis, pedindo que constasse do seu discurso o trecho abaixo, constante do relatorio apresentado ao prefeito dr. Ubaldino do Amaral, em 1898.

E' lê:

«Outro estabelecimento de assistencia municipal, que depende da directoria a meu cargo, é o Asylo de S. Francisco de Assis, antigo Asylo de Mendicidade.

Desejaria, sr. prefeito, referir-me a este estabelecimento nos mesmos termos e com o mesmo enthusiasmo com que me refiro á Casa de S. José.

Infelizmente, porém, por motivos diversos, muitos dos quaes não ignoraes, o Asylo de S. Francisco de Assis não tem correspondido aos elevados intuitos a que se destina.

Parece que os pobres velhos invalidos não encontram ali todo o conforto e carinho, que lhes era licito e justo esperar; o Asylo é para elles uma verdadeira prisão, de onde se evadem sempre que podem illudir a vigilancia dos guardas e tal procedimento só póde achar explicação na falta de agasalho e de carinho que tanto precisam para minorar-lhes e suavisar-lhes os effeitos da triste situação que a sorte lhes deparou.

Não estou habilitado a apresentar-vos detalhadamente a descripção de tudo quanto se passou naquella casa, porque o director do Asylo, apezar de reiteradas recommendações e de reclamações insistentes, não apresentou a esta directoria e em tempo opportuno, como dispõe o art. 37 § 13 do regulamento em vigor, o seu relatorio annual.»

Terminou affirmando ainda continuar naquelle estabelecimento aquella situação.

Depois falou o sr. Bethencourt Filho que justificou um projecto, prohibindo o divertimento de touradas.

Passando-se á ordem do dia foram approvados:

em discussão unica o parecer n. 37, de 1907, opinando pelo archivamento de um requerimento de Alberto Augusto Fernandes, chefe de secção da Directoria Geral da Fazenda Municipal;

em 3ª discussão o projecto n. 73, de 1907, approvando, com as alterações que menciona, o contrato celebrado a 18 de maio de 1907, entre a Prefeitura do Districto Federal e o dr. Andronico Rustico de Souza Tupinambá, para a construcção de casas para operarios (*com o substitutivo sob n. 73 A*);

em 1ª discussão o projecto n. 83, de 1907, autorizando o prefeito a conceder ao dr. Guarino Aloysio Ferreira Freire, medico microscopista effectivo do Matadouro de Santa Cruz, um anno de licença, sem vencimentos, e em prorogação, para tratar de sua saude onde lhe convier.

O sr. Honorio Pimentel requereu e obteve dispensa de intersticio afim de entrar hoje em 2ª discussão.

Annunciada a 1ª discussão do projecto n. 84, de 1907, autorizando o Prefeito a abrir diversos creditos supplementares, até á importancia total de 245:761$824, como reforço ás verbas das rubricas que menciona; o sr. Zoroastro Cunha requereu dispensa de leitura e, o sr. Salustiano Quintanilha, pedindo a palavra ponderou que tinha feito um requerimento de informações sobre diversas rubricas constantes deste credito e como essas informações não tinham ainda chegado ás suas mãos solicitava do presidente que consultasse a casa si permittia que a referida discussão fosse adiada até que ellas chegassem.

Submettido o pedido foi approvado contra os votos dos srs.: Bethencourt Filho, Ernesto Garcez, Guilherme dos Santos, Henrique Lagden, Luiz Ramos e Felippe Nery que enviaram á mesa uma declaração nesse sentido.

Depois entrou em 3ª discussão o projecto n. 49, de 1907, revogando o dec. 1.041, de 18 de julho de 1905, e dando outras providencias (*com o substitutivo n. 49, A, de 1907,*) mandando a mesa uma emenda o seu autor o sr. Alberto Assumpção.

O sr. Bethencourt occupou novamente a tribuna e pediu que fosse adiada a sua discussão por 8 dias, visto haver no poder judiciario uma questão prestes a ser resolvida.

Falou então o sr. Raboeira sobre o assumpto encaminhando a discussão e achando não haver cabimento o caso de pender do poder judiciario por estar o referido poder decidindo de accordo com aquelle projecto os pedidos que lhes são apresentados.

Voltou novamente á tribuna o sr. Alberto Assumpção que tratou do substitutivo apresentado e lendo um despacho publicado em uma questão apresentada ao poder judiciario, atacando a minoria do Conselho, que tinha preparado um outro substitutivo com fins de politicagem.

Pediu a palavra o sr. Bethencourt Filho que começou declarando detestar as discussões pessoaes, porquanto tem sido testemunha naquella casa das scenas occorridas e como intendentes todos deviam zelar pela entidade do Conselho Municipal afim de que o poder superior não viesse cassar as suas prerogativas devido a scenas escandalosas.

Mas, desde que, o sr. Alberto Assumpção atacava pessoalmente a minoria, elle protestava contra a falta de verdade daquelle intendente porquanto o substitutivo que tencionava apresentar estava tambem assignado pelos srs. Salvador Fontes e Zoroastro Cunha que pertenciam á maioria.

Atacou com vigor a maneira por que os interesses publicos eram collocados ali no nivel politico quando deviam ser melhor interpretados justamente pelo lado util.

O sr. Salvador Fontes aparteou declarando assignar sempre os projectos que tivessem utilidade publica embora apresentados pela minoria.

Voltou o sr. Alberto Assumpção a defender o que affirmára dizendo ter o sr. Tertulliano abusado do seu nome e pedido as assignaturas dos srs. Zoroastro e Salvador, dizendo já ter combinado com o orador.

Não podemos deixar de registrar o que pela primeira vez ouvimos ali.

O sr. Assumpção entendeu de fazer referencias aos nomes acima sem um senhor ao menos e simplesmente: o Tertulliano, o Zoroastro, o Salvador!

Foi rejeitado então o pedido do sr. Bethencourt.

Depois desta discussão foi submettido a votos o projecto substitutivo e emenda que foram approvados.

Não estando esgotada a hora o presidente permittiu que fossem tratados assumptos de expediente.

O sr. Raboeira falou nessa occasião regosijando-se com o Conselho e agradecendo a approvação do projecto com o substitutivo que apresentou sobre a construcção de casas para operarios por ter consciencia de haver apenas procurado o interesse publico.

Perorou dizendo «será uma licção aquella decisão no seu procedimento futuro o que agradecia aos seus collegas.»

O sr. Bethencourt encerrou a série de discursos, justificando o seu voto favoravel áquelle substitutivo.

Em seguida foi encerrada a sessão e marcada a ordem do dia para hoje.

BENJAMIN CONSTANT

A commemoração de hontem

EM NICTHEROY

O Centro Republicano Conservador promoveu hontem uma homenagem civica, em commemoração á data natalicia de Benjamin Constant Botelho de Magalhães, o saudoso fundador da Republica brasileira.

Essa homenagem realizou-se em Nictheroy.

A' 1 hora da tarde partiu o prestito da ponte das barcas, em direcção á casa natalicia do chefe da Democracia Brasileira.

Abria o prestito a banda de musica do 10º da Guarda Nacional, seguindo-se enorme massa de povo.

A' 1 1/2, chegavam todos á casa onde nasceu o bravo republicano.

Era rica a ornamentação que apresentava o predio da rua Sant'Anna.

Folhagens e flores em profusão, mimosos bosques, apresentando bellissimo aspecto.

Ahi falaram os srs. dr. Angelo Miranda Freitas, Nemesio Gay Junior, drs. Saturnino Cardoso, Ernesto Paixão, Teixeira de Souza, Reis Carvalho e Achiles Campos.

Fizeram-se representar na commemoração os srs. drs. Alfredo Backer, presidente do Estado; Damasceno Ferreira, secretario geral; Verissimo de Mello, chefe de policia; e Pereira Ferraz, prefeito de Nictheroy.

NA CAMARA

Por falta de numero, não houve hontem sessão.

O sr. Alexandre Kitzinger, funccionario do Archivo Publico, já ha tempos exerce interinamente o cargo de archivista daquella repartição, pois o effectivo foi chamado a exercer uma commissão na directoria do interior da secretaria da justiça.

Julgando-se com direito á gratificação *pro labore*, aquelle funccionario varias vezes requereu ao ministro do interior o respectivo pagamento.

Ao requerimento de Herm Stoltz & C. negociantes desta praça, pedindo que lhes sejam concedidas as vantagens conferidas aos criadores, com o fim de os auxiliar no estabelecimento que estão organizando de uma exposição permanente de animaes reproductores no Jardim Zoologico desta Capital, deu o dr. Miguel Calmon, ministro da industria o seguinte despacho:

«Deferido, desde que a importação si faça nos termos do regulamento, podendo o criador requerer a indemnização para o animal que adquirir, mediante exhibição dos documentos necessarios.

O ministro da fazenda, em aviso que baixou ao delegado fiscal do Rio Grande do Sul, extranha que as alfandegas daquelle Estado não tenham até agora organizado as commissões arbitraes e de tarifas.

NOTICIAS RELIGIOSAS

Na capella da Saude todos os domingos e dias santos, ás 10 horas celebra-se missa com canticos e explicação do Santo Evangelho e doutrina christã, pelo padre Braz Rossi, capellão da Irmandade da Força Policial da Capital Federal.

— Domingo proximo, ás 10 1/2 horas, o apostolado da oração da matriz de Santo Antonio dos Pobres, faz celebrar uma missa solenne em honra do Sagrado Coração de Jesus e sermão alusivo ao acto. Continúa ás mesmas horas a recitação do rosario.

DIA SOCIAL

DATAS INTIMAS

Passou hontem o anniversario da distincta e graciosa senhorita Rosalia da Costa Rego, digna irmã do nosso estimado companheiro de redacção Pedro da Costa Rego.

— Faz annos hoje o sr. Antonio Joaquim de Mello, funccionario da Repartição Geral dos Telegraphos.

— Foi hontem muito cumprimentado por motivo do seu anniversario o sr. Olegario Lisbôa, funccionario publico.

— Entre os sorrisos e as flores de uma rosea mocidade, passa hoje o genethliaco da senhorita Alzira Vieira de Castro, filha do sr. Adriano de Castro.

— O sr. Custodio Pinto, filho do major João Baptista Pinto, receberá hoje muitos cumprimentos pelo seu anniversario natalicio.

— Completa amanhã dois annos de edade o galante e mimoso menino Affonso Maria de Ligorio Pedreira Ferreira, filhinho do sr. Francisco Maria Pedreira Ferreira.

— Festeja hoje seu anniversario o sr. Adelino Arsenio Pedroso.

— Faz annos hoje a senhorita Judith de Araujo, filha do sr. Manoel de Sá Araujo, negociante desta praça.

— Passa hoje o natalicio da graciosa senhorita Julia Souza, filha do sr. Vicente de Souza, despachante da Prefeitura.

— Faz annos hoje a exma. sra. d. Georgina Silva da Conceição, esposa do tenente honorario do Exercito Quirino Izidro da Conceição, voluntario da campanha do Paraguay.

— Completa hoje mais um anno de existencia o sr. José de Lima Soares, solicitador do nosso fôro.

— E' hoje dia de justo jubilo para todos aquelles que mourejam na nossa marinha mercante, pelo facto de passar a data natalicia do piloto Pedro de Moraes, da Companhia Nacional de Navegação Costeira.

— Passou hontem o anniversario natalicio da viuva do dr. José Felix Cordeiro de Souza e avó do professor Camillo Mafra, exma sra. d. Evaristo Cordeiro de Souza.

— Teve seu lar hontem em festa o sr. Joaquim da Silva, por motivo do anniversario natalicio de sua esposa a exma. sra. d. Laura da Silva.

— Fez annos hontem o 1º tenente dr. Raymundo Rodrigues Barbosa.

Completa hoje mais um anno de edade a gentil senhorita Anna de Oliveira Leite, filha do sr. João de Oliveira Leite.

— Faz annos hoje a exma sra. d. Felicidade Maria de Andrade, irmã do sr. Felippe José de Andrade, operario da Imprensa Nacional.

— O sr. Pedro da Silva Duarte, empregado no commercio desta capital faz annos hoje.

— Faz annos hoje o interessante menino Waldemar dos Santos.

— Passa hoje o natalicio da senhorita Margarida Castrioto P. Coutinho, filha do coronel Braz da Silva Coutinho.

— Por motivo do seu natalicio, foi ante-hontem alvo das mais inequivocas manifestações de apreço o distincto educador dr. Alaiba Lepage, provecto director da Escola Normal de Nictheroy e do Collegio Abilio, estabelecido no Fonseca, na mesma cidade.

A' tarde, em bondes especiaes, precedidos de um em que ia a banda do 1º batalhão da Guarda Nacional, os alumnos daquelle collegio dirigiram-se ao referido estabelecimento e ahi apresentaram as suas felicitações ao querido mestre, offerecendo-lhes varios mimos de valor.

Acompanhados depois do dr. Lepage, regressaram á cidade e dirigindo-se á Escola Normal, associaram-se á manifestação em extremo carinhosa que lhe fizeram as alumnas da mesma escola, onde o director passou por entre alas de moças que o cobriram de flores.

Falaram diversas alumnas, sendo egualmente ahi offertados presentes de valor ao anniversariante.

CASAMENTOS

Contrataram casamento o sr. José Rubião, alumno da escola de engenharia, com a gentil senhorita Zulmira Jackson.

CLUBS E FESTAS

GREMIO DRAMATICO FURTADO COELHO — Realiza-se hoje a recita mensal desta apreciada sociedade.

GREMIO DRAMATICO HEBE — Neste sympathico e apreciado gremio effectua-se amanhã a reunião intima costumeira, com o concurso do corpo scenico.

GREMIO RECREATIVO ALAGOANO — Deverão comparecer, amanhã, ás 2 horas da tarde, á rua da Harmonia n. 61, 1º andar, todos os membros da directoria deste gremio e mais associados, afim de tratarem de assumptos urgentes e importantissimos, que convém ser discutidos na presença de uma numerosa assembléa.

CLUB DA TIJUCA — Está hoje em festa a séde deste distincto club.

Realiza-se uma «soirée» cheia de encantos, a julgar pelas apreciadas e bem organizadas festas com que a digna directoria procura captivar seus innumeros socios e convidados.

Gratos pelo lindo convite enviado. Far-nos-emos representar.

CLUB DRAMATICO EUGENIO DA SILVEIRA — Uma commissão deste club, composta dos srs. Antonio Vicente da Cruz, Manoel Antonio Pizarro e José de Almeida Queiroz, teve a gentileza de nos enviar um chic convite para a festa que realiza hoje na séde deste club, em homenagem ao presidente do club, sr. Casimiro de Magalhães.

CLUB WALDEMAR — A directoria deste distincto club realiza hoje em sumptuoso baile em sua séde.

De certo não faltarão encantos nesta festa, dada a maneira fidalga com que os directores tratam seus socios e convidados.

SOCIEDADES CARNAVALESCAS

PINGAS CARNAVALESCOS — Com a séde do club garridamente preparada de festões e flores naturaes em profusão, realiza-se hoje a commemoração do 23º anniversario de sua fundação e posse da nova directoria.

Os dignos carnavalescos empenham-se com ardor para que seja a noite de hoje mais uma victoria registrada nos seus annaes.

CLUB DOS PALADINOS — Reina a alegria na gruta da praça Onze de Junho.

O dr. Mignon, o carnavalesco incansavel, avisa-nos, por um convite primoroso, o baile que hoje realiza a sua directoria.

Gratos lá estaremos logo.

CLUB DOS CATURRAS — A rapaziada do grupo dos Turunas realiza hoje um magnifico baile na séde dos Caturras, na visinha cidade de Nictheroy.

TENENTES DO DIABO — ... acontece, a rapaziada deste club realiza hoje o seu forrobodó.

MARINHA

Devem reunir-se na auditoria geral de marinha, hoje, 19 do corrente, ás 11 horas da manhã, o conselho de guerra a que responde o capitão-tenente cirurgião dr. Aurelio Veiga e do qual é presidente o capitão de fragata Americo Brazilio Silvado e são juizes o capitão de corveta José Francisco de Moura e os capitães-tenentes José Isaias de Noronha, Tancredo de Gomensoro, Arthur da Costa Pinto e Vicente Augusto Rodrigues, devendo comparecer o réo; e no dia 23, ás mesmas horas, aquelle a que responde o cabo de foguista extranumerario Victor José Amancio e do qual é presidente o capitão de fragata Carino da Gama de Souza Franco e são juizes os capitães-tenentes Eduardo de Carvalho Piragibe, Villiam Henry Cunditt e Augusto Durval da Costa Guimarães e os primeiros-tenentes Eleuterio Barbosa de Gouvêa e Oscar de Borba e Souza, devendo comparecer o réo e a testemunha marinheiro nacional de 2ª classe Manoel Elysio de Araujo, embarcado no cruzador *Tamandaré*.

—Ao 2º tenente Affonso de Oliveira Machado foi mandado contar, para os effeitos da reforma, o periodo de um anno, um mez e vinte e dois dias, decorrente de 20 de fevereiro de 1899 a 12 de abril de 1900, em que frequentou com aproveitamento o curso de machinas na Escola Naval, de conformidade com o parecer do conselho do almirantado, emittido em consulta n. 85, de 10 de setembro ultimo.

—O 1º sargento do corpo de infanteria de marinha Francisco Lopes dos Santos foi transferido para o Asylo de Invalidos da Patria, por ter sido julgado invalido para o serviço da Armada e não poder angariar meios de subsistencia.

—O foguista extranumerario de 1ª classe João Macedo continúa a bordo do *Tamoyo*.

—Por ter sido julgado invalido para o serviço da Armada e poder angariar meios de subsistencia, teve baixa do serviço o 2º sargento do corpo de marinheiros nacionaes Heitor Alves Moreira.

—Foram engajados os primeiros sargentos do Corpo de Marinheiros Nacionaes, da 5ª companhia, n. 1, Augusto José de Azevedo; da 32ª companhia, n. 1, Pedro Joaquim de Mello; da 22ª companhia, n. 1, Petronillo Moysés do Rio Branco e do cabo do mesmo corpo, da 18ª companhia, n. 15, Felinto Francisco do Nascimento, por 3 annos todos, de accôrdo com a lei.

—Foram alistados os voluntarios Antonio Moreira, Isaac de Moraes, João de Oliveira, Porfirio Luiz da Silva, José dos Santos Mattos e Antonio Dias Monteiro, por 3 annos, no Corpo de Infanteria de Marinha; Rogerio Esteves, Augusto José Gomes e Armando Bittencourt, por 3 annos, como grumetes, no Corpo de Marinheiros Nacionaes.

—O marinheiro nacional grumete João Bernardo da Silva, em vista do processo summario feito a bordo do *Tupy*, foi incluido na companhia correccional.

—Para serviço no Corpo de Infanteria de Marinha foi nomeado o escrevente de 2ª classe João Salvador Corrêa.

—Desembarcaram: o 2º tenente machinista Lindorff Dias França, do *Barroso*, e o escrevente de 2ª classe João Salvador Corrêa, do *Benjamin Constant* e o cabo foguista extranumerario, Joaquim da Costa Cavalcante, do *Primeiro de Março*.

VIDA ACADEMICA

Vida escolar

EXAMES DE PREPARATORIOS

Serão chamados, terça-feira, 22 do corrente, ás 2 horas da tarde, os seguintes candidatos:

Geometria (curso de direito) — Mario de Assis Pereira, Floriano Rodrigues de Moraes, Torquato de Araujo Silva, João Bruno, Francisco de Paula Santiago, Adriano Mendonça e José Azurém Furtado.

Physica e chimica (cursos de medicina e da Escola Polytechnica) — Tito Portocarrero (2ª chamada), Luciano de Souza Fragoso (idem), Annibal de Miranda (idem), Abelardo de Lima Barros (idem), Joaquim Pinheiro Almozara (idem), Carlos Castelpoggi da Rocha Braga (idem), Francisco de Sá Lessa (idem), Sebastião Bebello de Oliveira (idem).

Arithmetica e algebra (diversos cursos)— Domingos de Souza Novaes, José Saldanha, Eloy Nobrega Dantas, José Pereira de Castro, Gambetta Amaral, Hilario Ribeiro e José da Cunha Ferreira.

Resultado dos exames effectuados, no dia 17 do corrente:

Geometria plana—Gambetta Amaral, José Nogueira de Sá e Leopoldo Ignacio Weiss Junior, approvados simplesmente.

Elementos de Historia Natural — Lazaro Bastos, Virginio Werneck Campello, Philemon Patraculo e Bellarmino Alvim da Gama e Souza, approvados simplesmente. Reprovados dois.

Em exame de historia geral e do Brasil, effectuado a 16 do corrente, Edgar de Castro Barbosa foi approvado plenamente.

Um inquerito

O 3º delegado auxiliar já tem prompto o inquerito aberto para apurar o responsavel pelo roubo havido ha dias, no Observatorio Astronomico.

Hontem determinou a autoridade a prisão do guarda do Observatorio Manoel de Oliveira, sobre quem recaem graves suspeitas.

Tendo os srs. José Carlos Fernandes Eiras e outros proposto ao governo fundar uma companhia para extracção de ouro com o capital de cinco mil contos, e mediante a garantia de juros de 6 %, o dr. Miguel Calmon, por despacho de hontem, indeferiu o referido pedido.

Juizo federal de Nictheroy

Por sentença de ante-hontem o dr. Raul Martins, juiz federal, absolveu Romulo Bisaglia, accusado do crime de moeda falsa.

Produziu a defesa no plenario o advogado dr. Antonio Pinto.

ESMOLAS

Em intenção da alma de seu filho, recebemos para a cega Angela Pecuraro, 5$000 de um anonimo.

INSTRUCÇÃO MUNICIPAL

O dr. Leoncio Correia, director geral da Instrucção Publica do Districto Federal, de accôrdo com o general Souza Aguiar, prefeito municipal, vae mandar ajardinar o terreno que fica em volta do edificio do Instituto Profissional Masculino, no boulevard 28 de Setembro em Villa Isabel.

Outrosim vae crear ali uma aula para estudos praticos de pomologia e horticultura, destinada exclusivamente aos alumnos do estabelecimento.

SPORT

TURF

Jockey-Club — Incluida no extenso rol das festividades que vão ser offerecidas á officialidade e á maruja do *Zenteno*, o bello *buque* chileno que ora se acha de visita á nossa Guanabara, a corrida de amanhã, no Prado fluminense vae ser, póde-se quasi jurar, uma festa estupenda.

Tudo o faz prever — desde o seu bello programma até a sinceridade da homenagem que ella visa, de sorte que não será difficil se conquiste amanhã, á porta do velho hippodromo, com todo o denodo, os bilhetes de ingresso. A' festa comparecerão, além dos *marinos* chilenos, os representantes da grande nação amiga.

Para vencedores dos oito pareos do dia, indicamos os animaes abaixo, cujas forças nos parecem superiores ás dos seus competidores.

São, pois, estes os nossos favoritos:

Root—Scarpia—Tejo
Sans Pareil—Espanilha—Togo
Mondego—Grand Ami—Oasis
Brioso—Juca Tigre—Capital
Dictador—Ma...—Sargento
Capricho...—Rubi—Moltke
Soberano—Jugurtha—Teniente
Goyanaz—Simonside—Pelayo

ROWING

Federação Brazileira das Sociedades do Remo — SESSÃO REALIZADA EM 17 DO CORRENTE — A's 8 1/2 horas da noite, presente numero legal de representantes, foi aberta a sessão sob a presidencia do sr. Virgilio Leite, vice-presidente.

Depois de lida e approvada a acta da sessão anterior, passou o secretario á leitura do expediente, que constou de varios officios e de uma carta do coronel José Ferreira de Aguiar, passando a presidencia da Federação ao sr. Virgilio Leite, até que cessem os motivos que o impedem de comparecer ás sessões.

Em seguida passou-se á ordem do dia, a qual constava dos pareceres das commissões de juizes da ultima regata.

Antes, porém, o sr. W. Spiridião pede que seja suspensa a sessão por 15 minutos, afim de fazer o relatorio da juizes de partida, cujo relator, o sr. Carvalho e Silva, até aquella hora não tinha comparecido.

Consultado o conselho, foi approvado o requerimento verbal do sr. Sperildião.

Reaberta a sessão, foi lido primeiramente o relatorio dos juizes de partida. Posto em discussão, o sr. Avelino Vidal, usando da palavra, fez referencia da partida do pareo do campeonato, onde o remador do seu club, sr. Abrahão Salituri, saiu completamente atravessado, causando-lhe isso grande atrazo e consequentemente a perda do pareo. Affirma que si não houvesse aquella anomalia, o sr. Abrahão Salituri seria o campeão de 1907.

Foram lidos seguidamente os demais relatorios que foram approvados.

Por occasião de ser discutido o dos juizes de chegada, o presidente propõe, sendo acceito, que a parte referente ao 7º pareo, de «yoles» a 2, de «seniors», seja discutida separadamente.

Approvados assim todos os relatorios, o presidente explica então o que se passou com relação ao 7º pareo: Recebeu um memorandum dos juizes de chegada, communicando que uma guarnição do Club Flamengo havia protestado, terminado o referido pareo, contra a embarcação do Grupo Gragoatá, que estava em desaccordo com o Codigo, visto terem as suas forquetas mais do quatro centimetros de disparos.

Immediatamente, diz o presidente, enviou memorandum á commissão de juizes de raia, incumbido-a de examinar aquelle barco e apresentar o seu parecer a respeito, parecer esse que está incluso no proprio parecer da commissão de juizes de chegada e accusa um disparo de 0m, 06 para as forquetas do *yole* «*Icaro*».

Suppõe que não houvesse má fé, houvesse talvez esquecimento; nesta contigencia submette á consideração do conselho o presente caso.

Trava-se então uma violenta discussão sobre tão importante assumpto, procurando, de um lado, o sr. Alberto Mendonça provar que o seu club não violou o Codido, e que a medição feita com uma tira de papel, não podia ser perfeita, tanto mais que um dos membros da commissão declarou que não sabia o que era *disparo de forqueta*; de outro lado os socios Corte Real, Marcilio Telles, Lopes de Freitas e A. Ferreira, que se manifestaram desfavoravel á victoria do *Icaro*, por achar-esta em desaccordo com o Codigo e pedem a sua desclassificação.

O sr. A. de Mendonça termina apresentando um requerimento, pedindo que a commissão de material fluctuante proceda a um exame completo no barco, visto não ter a commissão designada no dia da regata procedido a um exame como ordenara a presidencia.

O sr. Corte Real, representante do Club Internacional, requer tambem á mesa para consultar o conselho sobre si a medição verificada pela direcção de regata, estava ou não perfeita, era ou não exacta.

O sr. presidente consulta o conselho que, contra 7 votos, approvou a referida medição.

O sr. Mendoça reclama contra esse requerimento que, sendo apresentado depois do seu, foi votado antes prejudicando aquelle.

O presidente declara que nenhum prejuizo houve e submette o requerimento do sr. Mendonça a votos.

Foi rejeitado por uma maioria de 7 votos.

O sr. Virgilio Leite participa então que a approvação do requerimento do sr. Corte Real, importou na desclassificação da *yole* Icaro, passando assim o 1º logar para Sparta, do Club Internacional, e o 2º, para Amapá.

A sessão que foi prorogada até 4 meia-noite, esteve agitadissima, tendo o presidente por varias vezes necessidade de chamar a attenção de alguns senhores representantes.

Foi marcada nova reunião para terça-feira proxima.

YACHTING

Centro dos Veleiros — O yacht Flamengo filiado a este centro de yachting, de propriedade do prestimoso socio fundador sr. Nuno O. do Amaral Fontoura, ancorado em frente a garage do Centro, vae soffrer radical reforma no velame.

— Sabemos que este Centro, nos festivaes que realizar de accordo com o que fazem os clubs estrangeiros, não offerecerá medalhas aos timoneiros, nem tripolantes, mas, sim objectos de arte ou taças de prata.

A' disposição dos associados, será franqueada a garage do Centro, a praia das Saudades, nos dias uteis das 5 p. m. em deante e nos domingos e feriados das 12 p. m.

— O ministro da marinha mandou agradecer, por telegramma, á directoria deste Centro, as felicitações que lhe enviou pelo seu anniversario.

CYCLISMO E PEDESTRIANISMO

Club Sportivo Guarany — Projecto de inscripção para a corrida a effectuar-se no dia 27 do corrente mez.

1º pareo—«G. Lopes Angelo»—250 metros—pedestre—4ª turma, handicap.
2º pareo—«José dos Santos»—1500 metros—bicycletta—5ª e 6ª turmas, handicap.
3º pareo—«Octavio Nascimento Guedes»—350 metros—pedestre, inscripção livre.
4º pareo—«Domingos Costa»—160 metros—pedestre—5ª turma, handicap.
5º pareo—«Lourenço Alcoba Junior»—obstaculo, inscripção livre.
6º pareo—«Manoel Lopes da Silva»—300 metros—pedestre—2ª turma.
7º pareo—«Dona Olivia Carrilho»—2500 metros—bicycletta—2ª e 3ª turma,s handicap.
8º pareo—«Dona Ormezinda Torres»—150 metros—pedestre—meninos até 12 annos, handicap.
9º pareo—«Manoel E. Gouvêa»—250 metros—pedestre—3ª turma.
10º pareo—«Club Sportivo Guarany»—4.000—bicycletta—inscripções livres.
11º pareo—«Dona Herminia Macedo»—150 metros—pedestre—6ª turma, handicap.
12 pareo—«Dois de Agosto»—2000 metros—bicycletta, 4ª turma.

Premios: medalhas de prata dourada, prata e bronze no 1º pareo; objectos de arte no 8º e medalhas de prata e bronze nos demais pareos.

As inscripções serão encerradas no dia 22 do corrente, ás 7 horas da noite, na secretaria do Club.

Club Juvenil Sportivo — Em sessão extraordinaria reunem-se hoje, ás 8 1/2 horas da noite, á rua Riachuelo 110 A, os directores deste sympathico club, sob a presidencia do tenente Custodio G. da Cunha, afim de ultimarem os preparativos para o festival intimo «cyclo-pedestre», que será levado a effeito amanhã, á 1 hora da tarde, na pista do Jardim Zoologico, festival esse dedicado aos atiradores que representam o pavilhão social no Campeonato de Tiro de 1907.

— Para a festa intima de amanhã foram designadas as seguintes commissões:

Chegada: Mario de Queiroz Menezes, Jayme Rebello e Julio Braga.

Juizes da porta: Miguel de Lima e Armando Simone.

Direcção geral das corridas: José Pereira Portugal e Rigoberto Baptista de Almeida.

Auxiliares geraes: Laurindo Bruno e Octavio Gama.

Direcção da linha de tiro: Custodio Cunha e Claudino Veiga.

Para a festa do sympathico club recebemos gentil convite, que agradecemos.

TIRO AO ALVO

Club de Tiro do Leme — Programma para domingo, 20.

Manhã:
Exercicios—Series illimitadas, etc.
Tarde:
Torneio dos mestres.
Inscripção 3$000.
Handicap regulamentar.
Premio ao vencedor—Um objecto de arte.
Seis *pigeons* simples.
Dois » rasteiros.
» » duplos.
» pombos.
» pas-arôs.
Torneio dos não premiados:
Inscripção 3$000.
Distancia 12 metros.
Premio ao vencedor—Objecto artistico.
Seis *pigeons* simples.
Dois » rasteiros
Um pombo.
» passaro.

«Brassard»:

Por se ter ausentado desta capital o detentor do «brassard», dr. Edmundo Silva, fez elle entrega do mesmo ao club, de accordo com o regulamento: pelo que fica aberta a inscripção para ser de novo disputado o cobiçado distinctivo.

Ao novo «brassardier» será offerecido um «tiro», não conhecido e de grande interesse.

FOOT-BALL

Sport Club José Floriano
VERSUS
BAHIA FOOT-BALL CLUB

Bater-se-ão amanhã em «match» de desafio os valorosos «teams» dos clubs acima.

O «match» vae ser interessantissimo, pois os «teams» de ambos os clubs acham-se bem trainados.

O encontro dos 2ºs «teams» dar-se-á ás 2 1/2 horas p. m. e o dos 1ºs ás 4 horas.

COMMERCIO

Rio, 19 de outubro de 1907.

Cambio

As taxas de 15 5/32 e 15 7/32 d. sobre Londres foram mantidas nas tabellas dos bancos.

O mercado manteve-se durante todo o dia inactivo, sacando o Banco do Brasil sempre a 15 7/32 d. nas condições anteriores, isto é, até a segunda mala de novembro, e os bancos estrangeiros a 15 5/32 e 15 3/16 d. contra o outro papel cotado a 15 7/32 e 15 15/64 d.

O movimento foi regular para a primeira mala, nos extremos de 15 5/32 a 15 7/32 d. bancario, e de 15 7/32 a 15 15/64 d. para o outro papel.

O movimento do dia foi de pouca importancia e realizadas as cotações acima, calmo.

O valor official do soberano foi de 15$770 a 15$835.

As taxas officiaes affixadas pelos bancos foram as seguintes:

PRAÇAS:	A 90 D/V		
Londres	15 5/32	a	15 7/32 d.
Paris	627	a	632
Hamburgo	774	a	777
	D/V		
Italia	639	a	642
Portugal	341	a	342
Nova-York	3$302	a	3$303
Madrid	576	a	577
Turquia	14 27/32	a	—
Buenos-Aires	3$232	a	3$238
Montevidéo	3$465	a	3$470
Ouro nac., por 1$ (vales)	1$793	a	—

Rendas Fiscaes

RECEBEDORIA DO ESTADO DE MINAS

Arrecadação do dia 18	18:033$373
De 1 a 18	315:004$380
Em egual periodo do anno passado	432:167$422

Mercado de café

As vendas de quinta-feira foram orçadas em 13.000 saccas.

O mercado abriu hontem firme, não havendo, porém, geral animação da parte dos compradores, que continuavam a preferir os lotes de qualidades melhores, com bastante divergencia de preços, parecendo comtudo regular os de 5$300 a 5$400 por arroba, pelo typo 7, lotes corridos, havendo negocios regulares realizados pelos commissarios.

Para a exportação a procura era mais activa, porém, as offertas dos compradores americanos ainda que fossem melhores do que as da vespera, não estavam de accordo com as dos vendedores, e o movimento do dia foi pequeno, regulando o preço de 5$300 por arroba, pelo typo 7, com vendas orçadas em 12.000 saccas.

Entraram 13.861 saccas por cabotagem e barra a dentro.

Em Jundiahy passaram 16.160 saccas com destino a Santos.

O mercado de Nova-York fechou na quinta-feira sem alteração no disponivel e com alta de de 5 a 10 pontos nas opções; o do Havre inalterado e o de Hamburgo com alta de 1/4 pfennig.

Hontem a Bolsa de Nova-York abriu com alta de 5 pontos; a do Havre inalterada e a de Hamburgo com baixa de 1/4 pfennig.

Conservamos as cotações anteriores:

Typo 6	5$600	a	—
» 7	5$300	a	—
» 8	5$100	a	—
» 9	4$900	a	—

Entradas no dia 17:

Estrada de Ferro Central	262.571
Cabotagem	—
Barra dentro	817.366
Total: kilogrs	1.103.887
» saccas	18.198
Desde o dia 1º	
E. de F. Central	4.050.231
Cabotagem	1.250.623
Barra dentro	11.315.469
Total: kilogrammas	16.646.323
» saccas	276.938
Média diaria, saccas	16.290
Desde o dia 1º de julho	1.158.828
Em egual periodo de 1906:	
E. de F. Central	10.648.950
Cabotagem	966.538
Barra dentro	6.355.632
Total: kilogrammas	17.971.120
» saccas	299.519
Média diaria, saccas	17.619

Embarques no dia 16:
Destinos:

Europa	9.518
Estados Unidos	6.782
Cabotagem	50
Total	16.350
Desde 1º do mez	228.701
Em egual periodo de 1906	253.650
Desde o dia 1º de julho	1.527.982

MOVIMENTO

Existencia no dia 16	581.701
Embarques no dia 17	16.380
	565.321
Entradas no dia 17	18.498
Existencia no dia 17	583.819

Bolsa

O movimento foi o seguinte:

VENDAS

Apolices:	
Geraes 5 %, 7, 66, 30, 10, 25, 56, 1, 6, 6, 7, 10, 6, 10, 7, 10 a	1:027$
» 2005, 1 a	1:050$
» 2003, 1 a	1:010$
Emp. 1897, 2, 4 a	1:010$
» 24 a	1:011$
Estado de Minas, 4, 2, 8 a	838$
Emp. Municipal (ant.), 2, 5 a	192$
» 3, 4 a	190$
» (1906), 20 a	176$
» (Lb. 20), 8, 12 a	276$
Estado do Rio, 4 %, 60, 100, 5, 2, 7, 20 a	66$
» 20 a	65$500
Bancos:	
Brasil, 15 a	119$
» 10, 100 a	120$
Companhias:	
V. Sapucahy, 100 a	31$
» 100, 100, 100 a	30$
Garantia, 100 a	165$
Progresso Industrial, (Tec.), 25 a	320$
Docas de Santos, 17 a	320$
Debentures:	
Carris Urbanos, 32, 10 a	206$
J. Botanico, 20 a	215$
» 195 a	216$
ALVARA'	
Empreza de Navegação, 200 a	30$

Offertas

Regularam as seguintes:

Apolices:		
Geraes de 5 %	1:028$	1:026$
Emp. de 1897	1:013$	1:011$
Emp. de 1903	1:020$	1:015$
Estado da Bahia	—	780$
Estado de Minas	—	836$
» nom.	840$	837$
Estado do Rio, 4 %	66$	65$500
» (6 %)	440$	—
Emp. Municipal	192$	190$
» (1906)	177$	175$
» (Lb. 20)	280$	276$
Debentures:		
Carris Urbanos (2008)	206$	205$
J. Botanico	216$	215$
» nom.	217$	216$
Cantareira	204$	201$
America Fabril	—	208$
Brasil Industrial	—	207$
Confiança (fab)	—	203$
Docas de Santos	205$	203$
Manufact. Fluminense	203$	200$
«Jornal do Commercio»	—	195$
«Jornal do Brasil»	—	198$
Mercado Municipal	200$	—
Acções de bancos:		
Brasil	119$500	118$
Commercial	121$	119$
Commercio	177$	175$
Lav. e do Commercio	134$	131$
Funccionarios Publicos	70$	—
Carris de ferro:		
J. Botanico	222$	220$
Estradas de ferro:		
M. de S. Jeronymo	13$500	12$500
V. Sapucahy	30$500	30$
V. a Minas	16$	15$500
Seguros:		
Argos Fluminense	—	450$
Confiança	—	33$
Geral	21$	—
Integridade	38$	—
Indemnizadora	38$	35$
Mercurio	37$	—
U. dos Proprietarios	—	35$
Tecidos		
Alliança	306$	302$
Brasil Industrial	—	250$
Confiança	—	255$
Corcovado	—	249$
Carioca	—	231$
Industrial Mineira	—	208$
Progresso Industrial	325$	315$
Petropolitana	295$	275$
Santo Aleixo	—	101$
S. Joaquim	—	155$
S. Pedro de Alcantara	185$	180$
Diversas:		
Docas de Santos	—	319$
Docas da Bahia	9$250	8$75
Loterias Nacionaes	10$500	9$500
Terras e Colonização	5$750	5$200
Transp. e Carruagens	—	83$
Cantareira	150$	136$

Diversas notas

REUNIÕES CONVOCADAS

Companhia Ferro Carril do Jardim Botanico, á 1 hora de hoje.

Empreza Industrial do Norte e Oeste do Brasil, no dia 30, á 1 hora.

Sociedade Anonyma Casino Fluminense, ás 4 1/2 horas de 31.

Telegrammas

Genova, 17.

Chegou hoje de manhã, procedente dos portos do Brasil, o paquete italiano «Minas».

Lisboa, 18.

O paquete «Orissa» chegou hoje, procedente da America do Sul.

Bahia, 18.

O paquete allemão «Erlangen» chegou no dia 18 do corrente e sairá provavelmente amanhã, para o Rio de Janeiro e Santos.

Cabotagem

EM 18

Amendoim, 110 saccos. Alpiste, 30 saccos. Angico, 4 caixas.

Banha, 1.250 caixas. Batatas, 620 caixas. Baldes, 100 amarrados. Bagres, 37 fardos.

Cebolas, 92.000 restens, 45 caixas e 30 saccos. Carne salgada, 251 barricas. Cabos de vassouras, 125 amarrados. Cerveja, 268 caixas. Cambará, 13 caixas. Couros, 8 caixas. Cevada, 11 saccos. Caramellos, 13 caixas. Charutos, 1 caixa. Caronas, 5 fardos.

Feijão, 1.965 saccos. Farinha, 6.355 saccos. Fazendas de algodão, 60 fardos. Fumo, 915 fardos. Ferramenta para dentista, 2 caixas.

Garrafas vasias, 33 caixas.

Linguas, 270 caixas. Lentilhas, 12 saccos.

Manteiga, 1 caixa.

Ovos, 310 caixas.

Phosphoros, 250 latas. Polvilho, 976 saccos. Papel, 300 balas. Perfumaria, 2 caixas.

Sola, 109 rolos. Sebo, 40 pipas.

Toicinhas, 705 amarrados. Toucinho, 53 fardos.

Vinho, 173 barris.

Xarque, 3.003 fardos.

Café	*Kilos*
«Guasca», de Santos	180

Embarcações despachadas

EM 18

Havre, via Santos — Vap. franc. «Colombia», com 1.767 tons., consig. G. Coatalem, c. varios generos.

Genova—Vap. ital. «Lombardia», com 3.205 tons., consig. Banco Commerciali Italo Brasiliano, c. varios generos.

Valparaiso — Vap. ing. «Oravia», com 3.308 tons., consig. Wilson Sons & C, c. varios generos.

Nova York e escs.—Vap. ing. «Voltaire», com 5.499 tons., consig. Norton Megaw & C., c. varios generos.

Movimento do porto

ENTRADAS NO DIA 18

Hamburgo, 41 ds.—Vap. all. «Alster», tons. 1675, comm. Frauser, equip. 32, c. carvão a Th. Wille & C.

Genova e escs., 15 ds., 8 de Teneriffe—Paq. ital. «Cordova», comm. Mombello, passags.: Domenico Albanese, Angelo Florentin, João La Rosa, 150 em 3ª classe e 9.8 em transito, c. varios generos a D. Florita & C.

Buenos Aires, 7 ds.—Vap. ing. «Nadia», tons. 1551, comm. Story, equip. 28, c. trigo ao Moinho Inglez.

Porto Alegre e escs., 9 ds., 1 de Santos—Paq. «Itatiba», comm. Chadwich, c. varios generos a Lage Irmãos.

SAIDAS NO DIA 18

Hamburgo e escs.—Paq. all. «Rhaetia», comm. Bussmann, passags.: Lino de Oliveira Hoffmann, Chrysostomo de Saegler, Miguel Cruse, Amaro Desrumaux, Gregorio Zeotkevitch e senhora, Paulo Vicente Guimarães e senhora, Antonio Mendes da Silva B. Villela e 1 filho, Mathias da Silva Guimarães e familia, João Victor de Mattos, Fritz Suetemeyer, João Rodrigues da Silva e senhora, dr. Balbino Mascarenhas, dr. Fernandes Mendes de Almeida, Franz Reiner e familia, Manoel C. Quintano Rodrigues d'Almeida, coronel Domingos Fernandes da Silva e senhora, 182 em 3ª classe e 13 em transito.

Manáos e escs.—Paq. «Pará», comm. Eurico Pedroso, passags.: Luiz Alvarenga, Frederico Dutra Vaz, dr. Manoel Gomes Mattos e senhora, dr. Euclides Quintina, Josephina B. Cavalcanti, Evaristo Dianna Mello e 1 sobrinha, Pedro Moraes Sarmento, coronel Antonio Vianna e senhora, Maria Ignacia da Silva, Francisco José Araujo, Joaquim Garcia Graça, Olegario M. Oliveira Mello, Manoel Moura Dias, Arthur Lobo, Guilherme Dutra Guimarães, João Luiz Franco, Mario Ribeiro e 1 irmã, Antonio Silva Rocha, Julia A. F. Pinheiro, Mauricio Moretean, Emilio Martins e familia, dr. Xisto H. Jorge Santos, mme. Nobre e familia, dr. Gonçalo Faço Rotemberg e familia, Manoel Dantas, Vicente Dantas, Pedro Samico, Benedicto Rodrigues Alves, coronel José Maranhão e 1 filho, A. Euzebio Soares, Coril Ane, Angelina Soledade e familia, dr. L. Albuquerque, José Casimiro Montenegro, Francelina Costa Monteiro, dr. José Ignacio, Euzebio Ribas, Antonio Buarque, dr. Alvaro Tourinho, Duarte Sá Vianna, Candido José Marinho, Alvaro Leitão, E. Ribas, Genaro Castro, João F. V. Carvalho, José R. Pereira, capitão de mar e guerra Justino J. Macedo Coimbra e 1 filho, capitão-tenente A. Brito Souza Gayoso, tenente Bastão Pinto Silva, João Rollamberg Junior, tenente Carlos Midosi Chermont, dr. Baptista Oliveira, Arthur Lemos, L. Foyard, José Lima, Lourenço Vinholes, Celestino C. Costa, Augusto Pereira Faria e 33 em 3ª classe.

Rio Grande do Sul e escs.—Pa. all. «Gutrune», comm. Wilsmann, passags.: 14 em transito.

Ponta da Areia e escs.—Paq. «Mayrink», comm. Manoel José Lourenço, passags.: Anna Pereira, Antonio Andrade Junior, Maria Roxo, capitão Francisco P. Oliveira, Guilhermina G. Bulcão, Frederico Oberlandel, Collatino Souza Graça, tenente Joaquim Pedro de Almeida e 10 em 3ª classe.

Buenos Aires e escs.—Paquete ital. «Cordova», comm. Mombello, passags.: Carmen G. Martinez e 1 filha, 29 em 3ª classe e 928 em transito.

Maritimas

VAPORES A ENTRAR

19 Santos, «Bahia».
19 Liverpool e escs., «Oravia».
20 Valparaiso e escs., «Ortega».
20 Buenos-Aires e escs., «Indiana».
20 Londres e escs., «Bellenden».
20 Bremen e escs., «Erlangen».
20 Santos, «Halle».
21 Southampton e escs., «Aragon».
22 Rio da Prata, «Los Andes».
23 Rio da Prata, «Amazon».
23 Nova-York e escs., «Tennyson».
23 Portos do norte, «Alagoas».
24 Nova-York e escs., «Byron».
25 Nova-York e escs., «Milton».
24 Hamburgo e escs., «Cap Roca».
25 Buenos Aires, «Rè Umberto».
25 Liverpool e escs., «Oronsa».
27 Nova-York e escs., «Aumenarden».
28 Portos do norte, «Ceará».
29 Valparaiso e escs., «Oropesa».
29 Valparaiso e escs., «Oropesa».
30 Rio da Prata, «Atlantique».
30 Santos, «Gutrune».
30 Rio da Prata, «Clyde».
31 Buenos-Aires, «Toscana».
31 Santos, «Cordoba».
31 Santos, «Cap Verde».
Novembro:
5 Rio da Prata, «Aquitaine».
6 Rio da Prata, «Aragon».

VAPORES A SAIR

19 Portos do norte, «Araguary».
19 Nova York e escs., «Valtaire».
19 Portos do norte, «Olinda», 10 hs.
19 Valparaiso e escs., «Oravia».
19 Nova-York, «Spartan Prince».
19 Portos do sul, «Itaipava», 4 hs.
20 Genova e Napoles, «Indiana».
20 Victoria e escs., «Muropy», 8 hs.
20 Hamburgo e escs., «Bahia», 10 hs.
20 Bahia e Pernambuco, «Itatiba».
20 Liverpool e escs., «Ortega».
20 Villa Nova, «S. João da Barra».
21 Bremen e escs., «Halle».
21 Genova e escs., «Lombardia».
21 Rio da Prata por Santos, «Aragon».
22 Antonina e escs., «Gloria».
22 Napoles e escs., «Los Andes».
23 Southampton e escs., «Amazon».
23 Rio da Prata e escs., «Orion», (12 hs.)
24 Montevidéo e escs., «Miranda».
24 Portos do Norte, «Fagundes Varella», 4 hs.
25 Valparaiso e escs., «Oronsa».
25 Genova e Napoles, «Rè Umberto».
26 Nova-York e escs., «Nordpol».
27 Genova e escs., «Brasile».
28 Florianopolis e escs., «Victoria», 10 hs.
29 Liverpool e escs., «Oropesa».
30 Southampton e escs., «Clyde».
30 Bordéos e escs., «Atlantique».
31 Nova-York e escs., «Gutrune».
31 Genova e Napoles, «Toscana».
31 Portos do sul, «Jupiter», 12 hs.
31 Portos do norte, «Ceará», 4 hs.
Novembro:
1 Hamburgo e escs., «Cordoba».
1 Hamburgo e escs., «Cap Verde».
6 Marselha e escs., «Aquitaine».
6 Southampton e escs., «Aragon».

AVISOS

Dr. Daniel de Almeida.—Consultorio rua da Alfandega n. 79; residencia, rua Faraut n. 7.

Dr. Miguel Sampaio — Molestias da pelle e syphilis. Rua do Rosario, 100. 183

Costa Simões & C. recebem encommendas para as fabricas de manteiga, de que são representantes:
The United Danish Butter.
L. Andrade Machado.
A. J. Lemos.
F. G. Leite.
Aug. J. Voigt.
Affonso C. Negreiros Lobato.
M. Carvalho.
A. Pereira Leite.
Assim como para o precioso vinho Moscatel de Setubal, da marca J. M. da Fonseca, successores, acreditados desde 1796.
E o afamado vinho virgem de J. A. Simões, successores de Figueira.—Representantes, *Costa Simões & C.*

THE LEOPOLDINA RAILWAY

FESTA DA PENHA

Com o fim de facilitar a conducção dos passageiros que concorrerem á festa da Penha nos quatro domingos de outubro, dias 6, 13, 20 e 27, esta Companhia reduziu o preço da passagem de ida e volta entre São Francisco e Penha a 800 réis nos trens especiaes que correrão á medida que se fizerem necessarios; e assim nos citados dias o horario dos trens de suburbios soffrerá alteração, circulando os trens e tabella entre S. Francisco Xavier e Merity, abaixo indicados:

DE SÃO FRANCISCO XAVIER Á MERITY	DE MERITY Á SÃO FRANCISCO XAVIER
7.56 manhã	4.24 manhã
11.53 »	9.06 »
1.50 tarde	12.48 tarde
4.28 »	2.48 »
7.45 »	6.08 »
10.55 »	8.47 »

Os trens entre São Francisco Xavier e Petropolis correrão no respectivo horario, parando em Penha os trens P. 2 e P. 5.

Rio de Janeiro 28 de setembro de 1907. — *A. H. A. Knox Little*, superintendente geral.

CORREIO — Esta repartição expedirá malas pelos seguintes paquetes:

Hoje:

OLINDA, para Victoria e mais portos do norte, recebendo impressos até ás 6 horas da manhã, cartas para o interior até ás 6 1/2 e idem com porte duplo até ás 7.

SARDEGNA, para Santos, Rio da Prata, Matto Grosso e Paraguay, recebendo impressos até ás 10 horas da manhã, cartas para o interior até ás 10 1/2, idem com porte duplo e para o exterior até ás 11 e objectos para registrar até ás 9.

UNIÃO, para Paranaguá, recebendo impressos até ás 7 horas da manhã, cartas para o interior até ás 7 1/2, idem com porte duplo até ás 8.

S. JOÃO DA BARRA, para Villa Nova, recebendo impressos até ás 9 horas da manhã, cartas para o interior até ás 9 1/2, idem com porte duplo até ás 10.

ORAVIA, para Rio da Prata, Matto Grosso, Paraguay e Pacifico, recebendo impressos até ás 10 horas da manhã, cartas para o interior até ás 10 1/2, idem com porte duplo e para o exterior até ás 11 e objectos para registrar até ás 9.

VOLTAIRE, para Bahia, Barbados e Nova York, recebendo impressos até ás 11 horas da manhã, cartas para o interior até ás 11 1/2, idem com porte duplo e para o exterior até ás 12 e objectos para registrar até ás 10.

ITAIPAVA, para portos do sul, recebendo impressos até ás 12 horas da manhã, cartas para o interior até ás 12 1/2 da tarde, idem com porte duplo até á 1 e objectos para registrar até ás 11 da manhã.

SANTA CRUZ, para Bahia, Villa Nova, Penedo e Aracajú, recebendo impressos até ás 7 horas da manhã, cartas para o interior até ás 7 1/2, idem com porte duplo até ás 8.

NORDPOL, para Santos, recebendo impressos até á 1 hora da tarde, cartas para o interior até á 1 1/2, idem com porte duplo até ás 2 e objectos para registrar até ás 12 da manhã.

COLOMBIA, para Santos, recebendo impressos até ás 11 horas da manhã, cartas para o interior até ás 11 1/2, idem com porte duplo até ás 12 e objectos para registrar até ás 10.

SAXON PRINCE, para Victoria e Nova Orleans, recebendo impressos até ás 6 horas da manhã, cartas para o interior até ás 6 1/2, idem com porte duplo e para o exterior até ás 7.

Amanhã:

ORTEGA, para S. Vicente e Europa, via Lisboa, recebendo impressos até ás 10 horas da manhã, cartas para o exterior até ás 11 e objectos para registrar até ás 9.

LOTERIAS

NACIONAL

Resumo dos premios da n. 168—23ª loteria da Capital Federal, extrahida em 18 de outubro de 1907—224 extracção

PREMIOS DE 12:000$ A 200$000

402...	12:000$000	8189...	200$000
10227...	2:000$000	13464...	200$000
1855...	1:000$000	14738...	200$000
32660...	1:000$000	19909...	200$000
4055...	500$000	21031...	200$000
23035...	500$000	21660...	200$000
836...	200$000	22093...	200$000
1246...	200$000	32283...	200$000

PREMIOS DE 100$000

526	1012	1364	4865	7160	7328
10221	14084	14238	11475	16861	20750
27111	27144	27482	28052	30228	30330
		30874	31926		

APPROXIMAÇÕES

401	e	403	140$000
10226	e	10228	100$000
1854	e	1856	50$000
32659	e	32661	50$000

DEZENAS

401	a	410	30$000
10221	a	10230	20$000
1851	a	1860	20$000
32651	a	32660	20$000

CENTENAS

401	a	500	6$000
10201	a	10300	5$000
1801	a	1900	4$000
32601	a	32700	4$000

Todos os numeros terminados em 02 têm 4$000

Todos os numeros terminados em 2 têm 2$, exceptuando-se os terminados em 02

O fiscal do governo, major *Francisco de Assis*

O director-presidente, *Alberto Saraiva da Fonseca*

Pelo director-assistente, *João Carlos de Oliveira Rosario*, secretario.

O escrivão, *Firmino de Cantuaria*.

ESTADO DA BAHIA

BAHIA

Telegramma dos premios da loteria do Estado da Bahia, cuja extracção teve logar hontem 18 de outubro de 1907. — 39 loteria do plano n. 34.

PREMIOS DE 25:000$ A 1:000$000

50444...	25:000$000	163614...	2:200$000
196131...	4:000$000	43001...	2:000$000
79535...	3:200$000	154932...	1:800$000
30183...	3:000$000	117562...	1:600$000
66876...	2:800$000	181697...	1:500$000
89209...	2:600$000	159099...	1:200$000
11364...	2:500$000	114980...	1:000$000
161660...	2:400$000		

PREMIOS DE 500$000

27061 36101 63752 167865

PREMIOS DE 200$000

16575	18219	31442	35126	43640
47469	47667	54087	63274	66434
72342	71728	88016	102459	109301
122215	131487	135197	145242	149733
	176920	180016		

APPROXIMAÇÕES

50443	e	50445	500$000
196130	e	196132	100$000
79534	e	79536	100$000
30182	e	30184	100$000
66875	e	66877	100$000
89208	e	89210	100$000
11363	e	11365	100$000
161659	e	161661	50$000
163613	e	163615	50$000
43000	e	43002	50$000
154931	e	154933	50$000
117561	e	117563	50$000
181696	e	181698	50$000
159098	e	159100	50$000
114979	e	114981	50$000

DEZENAS

Para os 15 maiores premios sendo:
a primeira a... 100$000
E as 14 seguintes a... 20$000

CENTENAS

Para os 15 maiores premios sendo:
a primeira a... 10$000
E as 14 restantes a... 5$000

Todos os numeros terminados em 4 têm 2$000.

A. A. Silvestre de Faria, fiscal do governo.
Rodolpho Calcagno, thesoureiro.

SECÇÃO LIVRE

Estado de Minas

MUNICIPIO DE VIÇOSA

Declaração

Aos meus amigos e correligionarios, de Viçosa, penhorado agradeço a indicação que ora fazem do meu nome ao cargo de vereador especial pelo districto do Anta.

Entretanto e em tempo declaro que não posso absolutamente acceitar esse logar.

Não se veja todavia nesta minha attitude uma indisciplina politica e muito menos uma falta de solidariedade para com meus companheiros. Agenas deixo de acceitar o logar, porque a disputar o mesmo concorre um amigo que me merece toda consideração e a quem não quero, por fórma alguma, hostilizar.

Anta, 15 de outubro de 1907.

2197 J. BAPTISTA

Agradecimento

Manoel José Gomes, suas filhas e mais parentes, ainda fundamente magoados com a perda irreparavel de sua saudosa esposa, mãe e parenta d. Joaquina Duarte Gomes, vem por este meio manifestar o seu agradecimento a todas as pessoas que os acompanharam nesse doloroso transe e que compareceram ao enterro e á missa da pranteada morta.

Ao Centro Musical Santa Cecilia, á Estudantina Guarany, á Loja Amor da Ordem, á Sociedade Azevedo Coutinho e, particularmente, aos dedicados amigos Carlos Pires de Lima e Antonio da Costa e, á imprensa carioca, pelas phrases pezarosas do seu noticiario — a todos, emfim, as expressões sinceras da sua gratidão.

Rio, 19 de outubro de 1907.

Rua S. Clemento n. 27 2219

Aviso

Um credor do sr. Egydio da Silva Prado previne que ninguem faça com elle transacção de 25 apolices federaes de um conto de réis ou as que possuir e de duas casas de sua propriedade, sitas em Cuyabá, além de n a hypothecada a terceiro, visto como aquellas duas não estão livres, em virtude de acção judicial que esse devedor provocou e desafiou.

Rio, 17 de outubro de 1907.

(Transcripto do *Jornal do Commercio* de hontem.) 1111

Custodio Rodrigues

OS JOGOS DE AZAR E AS PROGRESSÕES

Publicação permanente e gratuita. Os pedidos devem ser feitos ao autor. O endereço do autor encontra-se nos seus livros, que estão á venda nas livrarias.

Anna do Amaral

Pobre céguinha, sem recursos, forçada a recorrer á jámais desmentida magnanimidade do publico, pede um obulo com que mitigar as agruras da sua sorte.

Qualquer quantia póde ser enviada a esta redacção, que se presta a guardal-a e entregar á infeliz.

Companhia Ferro Carril Jardim Botanico

TERCEIRA CONVOCAÇÃO

Não se tendo reunido numero legal de srs. accionistas, convoco-os de novo a comparecerem á assembléa geral extraordinaria que terá logar no dia 19 do corrente, á 1 hora da tarde, no salão do Banco do Brasil, á rua da Alfandega n. 9, sobrado, para tratarem das materias para que foram feitas a primeira e a segunda convocações, isto é, afim de tomarem conhecimento da execução da resolução da assembléa geral extraordinaria de 12 de junho do corrente anno relativa a augmento de capital e de assumptos correlatos, na fórma da lei e dos estatutos da companhia.

Sendo esta a terceira convocação, funccionará regularmente a assembléa qualquer que seja a somma de capital representado pelos accionistas presentes.

Rio de Janeiro, 15 de outubro de 1907.—*Arthur Getulio das Neves*, presidente da companhia.

TOILETTE DAS SENHORAS

Aconselhamos sempre ás senhoras que empreguem para sua toilette agua contendo por litro uma colher de chá da Verdadeira Agua de Labarraque. Tambem farão bem de empregal-a para os asseios intimos, tanto em lavagem como em injecções. A Agua de Labarraque fortifica os tecidos, evita as flores brancas e fal-as cessar quando existem. E' o mais infallivel desinfectante e antiseptico conhecido.

Lavando-se diversas vezes por dia as mãos e o rosto com esta Agua de Labarraque misturada com agua na dóse acima indicada, póde-se estar certo de evitar qualquer contagio e de se preservar das epidemias, taes como as de febre amarella, peste, typho, mesmo quando se tem de viver com pessoas acommettidas de uma dellas. A Agua de Labarraque tambem é soberana para curar as queimaduras.

Por isso, o Instituto de França tomou a peito dar ao inventor seu Grande Premio, para recommendar a Agua de Labarraque á confiança de todos. O Ministro da Guerra em França prescreveu o emprego della no exercito.

Quasi sempre deve-se misturar a Agua de Labarraque com agua commum antes de servisse della. — Quanto ás dóses e o modo de empregal-a, leia-se o prospecto que se acha em volta da garrafa. — A Agua de Labarraque serve exclusivamente para o uso externo. A' venda em todas as boas pharmacias.

P. S. — Desconfiem das imitações: exijam a Verdadeira Agua de Labarraque e, para evitar enganos, reparem que o letreiro tenha o endereço do Laboratorio: *Maison L. FRÈRE, 19, rue Jacob, Paris.*

Attesto que tenho empregado com resultados surprehendentes a Emulsão de Scott em todos os casos de rachitismo, enfraquecimento pulmonar, bronchites chronicas e até na tuberculose. Por ser verdade, passo espontaneamente o presente.

DR. CAVALCANTE ALBUQUERQUE

Membro Correspondente da Sociedade de Medicina de Paris, da Sociedade de Medicina e Cirurgia de S. Paulo, etc. etc.

Patrocinio de Muriahé, Minas, Brasil.

A' VISTA DAS CURAS

numerosas, mesmo em casos desenganados, em que o doente estava prestes a succumbir de anemia ou de molestias de languidez, obtiveram-se curas por meio das Verdadeiras Pilulas Vallet, quando tinham falhado todos os outros remedios, a Academia de Medicina de Paris teve a peito approvar este remedio para recommendal-o á confiança dos doentes. E' uma recompensa multissimo rara. O uso das **Verdadeiras Pilulas** Vallet, na dóse de 1 ou 2 pilulas no começo de cada refeição, é quanto basta, com effeito, para restabelecer em pouco tempo as forças dos doentes mais exhaustos, e para curar seguramente, sem abalo, as molestias de languidez e de anemia, mesmo as mais antigas e as mais rebeldes a qualquer outro remedio. Nas mulheres, fazem parar as perdas brancas e restabelecem rapidamente a perfeita regularidade das regras. A' venda em todas as pharmacias.

P. S.—Como querem vender, ás vezes, mesmo com o nome de Vallet, pilulas que não são preparadas por Vallet, e que são quasi sempre mal feitas e ineficazes, convém exigir que o envolucro tenha estas palavras: **Verdadeiras Pilulas de Vallet**; e o endereço do Laboratorio. Mais. L. Frère, 19, rue Jacob, Paris.

As verdadeiras Pilulas Vallet são brancas e a assignatura de Vallet está impressa com tinta preta em cada pilula.

INDICADOR

ADVOGADOS

Evaristo de Moraes, praça Tiradentes n. 85

Dr. Esmeraldino Bandeira, rua do Rosario n. 141

Dr. Taciano Basilio, rua do Rosario n. 63.

Dr. Segadas Vianna Junior, rua do Rosario n. 65

Dr. Ferreira d'Almeida — Advogado, mudou o seu escriptorio para a rua do Rosario n. 92.

Dr. Leão Velloso Filho, rua da Alfandega, 68

Carlos Ed. Amollo da Silva — Rua do Rosario n. 74, sobrado.

Drs. Sá Freire e Souza Valle — Advogados — Rua do Rosario n. 63.

Galba Machado Silva — Advogado — Escriptorio, Uruguayana 35.

Dr. Luiz Domingues e desembargador Cunha Machado mudaram o seu escriptorio para a rua General Camara n. 1, 1º andar

Dr. Laudelino Freire, advogado — Rua da Quitanda 58

Dr. Carvalho Mourão — Avogado — Rua da Alfandega 13, das 11 ás 4.

Dr. Belisario Tavora — Advogado — Rua do Hospicio 116. Residencia, rua José Eugenio n. 9

Dr. Adherbal de Carvalho — Advogado — Escriptorio, Avenida Central 146.

MEDICOS

Dra. Evarista de Sá Peixoto, clinica-medica, partos, molestias de senhoras, das 12 ás 3. Rua do Riachuelo 264, sobrado.

Dr. Daniel de Almeida, partos, molestias das senhoras e operações. Cura radical das hernias. Ruas da Alfandega n. 79 e Faraut n. 7.

Dr. Flavio de Moura — Especialidade estomago e figado. Consultorio, rua do Hospicio n. 150, das 12 ás 2 horas. Residencia, rua Conde de Bomfim 149 D.

Dr. Angelo Tavares, medico, operador e parteiro — Residencia: Rua Imperial 5, Meyer — Consultorio: Pharmacia N. S. da Apparecida, rua Goyaz 32 F, das 9 ás 12.

Dr. Mendes Tavares, molestias da pelle e syphilis, director clinico do Hospital dos Lazaros. Avenida Central 62.

Dr. Pimenta de Mello, consultorio, rua dos Ourives n. 105, das 3 ás 5 horas. Residencia, rua dos Invalidos n. 111.

Dr. Eurico de Lemos— Especialista em molestias da **garganta, nariz, ouvidos e bocca**, transferiu seu consultorio para a rua da Carioca n. 21, sobrado — Consultas das 12 ás 5 horas da tarde.

Dr. Custodio Fernandes, medico operador. Vias urinarias. Consultorio, rua dos Ourives n. 121, das 2 ás 4 horas. Residencia, rua Desembargador Izidro n. 30

Dr. Eduardo Meirelles — Medico — Mols. creanças, coração, pulmões — Microscopia e analyses clinicas — Rua Carioca 27, ás 3 horas rua Mariz e Barros 32.

Dr. J. Botelho, de volta de sua nova viagem de estudos á Europa, installou, na rua Uruguayana n. 33, o seu laboratorio para analyses das urinas, do succo gastrico e diagnostico microscopico da tuberculose, diphteria, impaludismo, etc. e seu consultorio medico para o tratamento das molestias da garganta, nariz, ouvidos e bocca — Consultas das 2 ás 4

Dr. Oswaldo Seabra — Medico e operador — Dá consultas de 1 ás 3 horas da tarde, e attende a chamados a qualquer hora, em sua residencia, á rua do Hospicio n. 225.

Olhos, ouvidos, nariz e garganta — Dr. Leal Junior — Assembléa 57 — 1 ás 4 horas.

Dr. Pedro Rodrigues — Oculista no Hospital Central do Exercito e Associação dos Empregados no Commercio — Especialidade: operações e molestias dos olhos, ouvidos, garganta e syphilis — Cons. Quitanda 20, de 2 ás 4 — Res. Aristides Lobo 19.

Dr. Waldomiro de Azevedo, medico, residencia em Cambuquira, Minas.

Dr. Faria Castro, medico, operador e parteiro — Especialista em febres, molestias de senhoras, creanças, estomago, intestinos, pulmão, etc. Attende a chamados a qualquer hora do dia e da noite — Residencia e consultorio, rua de Catumby n. 58 — Telephone n. 2146.

Madame Barreto — Massagista electrica — Rua Dois de Dezembro 8, no Cattete.

Dr. Getulio F. dos Santos — Operador — Especialidade: Operações abdominaes e dos orgãos genito-urinarios do homem e da mulher. Consultorio: R. Uruguayana 85, das 12 ás 2 — chamados: á rua da Constituição 5, pharmacia. Residencia: R. Silva Manoel 16.

Dr. Gustavo Hasselmann, cirurgia — Molestias das senhoras e das creanças. Rua Gustavo Sampaio, 15 (Leme).

Cura das hernias sem operação — Ulceras malignas — Dr. João Drummond — R. dos Andradas 10, das 3 ás 5.

Molestias mentaes e nervosas — Lições do dr. Henrique Roxo — A' venda nas livrarias Alves, Briguiet e Laemmert.

Dr. A. Costallat, do hospital da Misericordia — Clinica medico-cirurgica — Molestias das vias urinarias — Consultas, Uruguayana 33, das 2 ás 4 horas. Residencia: Rua da Piedade 24, Botafogo.

Dr. Alvaro Dias — Especialidade em molestias das creanças e clinica medica geral — Residencia, rua Sergipe 21, Botafogo — Consultas á rua Voluntarios n. 105, das 8 1/2 ás 9 1/2 horas da manhã.

Dr. Almeida Pires — Da Assistencia á Infancia e da Policlinica Geral — Consultorio e residencia: Avenida Passos 51, das 3 ás 5.

Dr. Caetano de Menezes — especialista de molestias de pelle e syphilis. Consultorio: rua Assembléa 75, das 3 ás 5 horas. Residencia: rua Senador Euzebio 262.

Dr. Thompson Motta — Clinica medica, especialmente **molestias do estomago** — Residencia, rua Voluntarios 144 — Consultorio, Assembléa 76, de 1 ás 3.

Dr. Arruda Vallim — Medico operador e parteiro. Consultorio: rua das Laranjeiras n. 53. Residencia rua da Passagem n. 91.

Dr. Henrique Roxo — Assistente de clinica da Faculdade de Medicina, especialista em molestias mentaes e nervosas; residencia á rua dos Voluntarios da Patria n. 158 A, consultorio á rua da Assembléa 76, das 4 ás 5 horas, nas segundas, quartas e sextas-feiras.

Dr. José de Castro — Homoeopathia — Ex-chefe de clinica do dr. Faria Junior—S. Christovão 109, das 8 ás 10 — Residencia, Haddock Lobo 129.

Dr. Moraes Jardim — Operações em geral — Molestias do apparelho genito urinario — Tratamento do estreitamento da urethra pela dilatação gradual — Cons. rua Quitanda 20, das 2 ás 4 — Res. rua Conde de Bomfim 127 B.

Dr. Santos Abreu — Consultas ás 3 horas, rua do Hospicio 24.

Molestias de senhoras, molestias das vias urinarias e operações — O dr. J. F. Alves, especialista de *molestias de senhoras, das vias urinarias e operações*, com um tirocinio clinico de 20 annos e longa pratica dos hospitaes de Paris, Londres, Berlim e Vienna, dá consultas na rua do Ouvidor n. 25, do meio-dia ás 2 horas da tarde.

Dr. Malcher de Bacellar — Especialidades — Molestias de senhoras, vias urinarias e partos — Consultorio: rua Sete de Setembro 72, 1º andar, onde póde ser procurado para vias urinarias, das 10 ás 12 e molestias de senhoras de 1 ás 4 — Residencia, rua Marqueza de Santos 14 E — Chamados por escripto.

Dr. Carlos Loureiro — Ex-assist. int. da clinica obstetrica e gynecologica da Faculdade — Partos, molestias dos orgãos genito urinarios da mulher e do homem e operações — Cura radical da impotencia e da blenorrhagia—Consultas de 1 ás 3 horas, rua dos Andradas 49, pharmacia Fragoso.

Dr. Prata, medico effectivo da Associação P. dos Empregados no Commercio — Clinica medico-cirurgica. Especialidades: molestias das creanças — Consultas, das 10 ás 11, rua dos Andradas 49, pharmacia Fragoso.

Dr. Henrique Duque Estrada, ex-assistente de clinica propedeutica da Faculdade de Medicina. Consultorio, rua da Quitanda n. 20, das 2 ás 4 horas, residencia, rua Evaristo da Veiga n. 29.

Dr. Barros Henriques, de regresso de sua viagem á Europa, trata da cura radical dos estreitamentos da urethra, por mais complicados que sejam, não precisando para o futuro o doente usar sondas. Informações rua Machado Coelho n. 136, pharmacia. Residencia, rua Aguiar n. 7, Engenho Velho.

Dr. Antonio Pacheco, molestias broncho-pulmonares. Residencia, rua do Bispo, 43 B. Consultorio, rua dos Ourives n. 86, 1º andar, de 1 ás 3 horas.

Dr. Moncorvo, especialista em molestias das creanças, da pelle e syphilis. Consultas ás 3 horas, rua da Carioca n. 48. Residencia, n. 24 A, rua de Moura Brito.

Dr. Lino Teixeira, especialista em molestias das creanças Consultas: das 10 ás 12, na pharmacia Silva Araujo, rua D. Anna Nery n. 156 A; residencia, rua Vinte e Quatro de Maio n. 48 D.

Dr. João Braga — Medico e parteiro. rua S. Francesco Xavier n. A 177.

Dr. Alexandre Hauer — Medico e parteiro formado pela Faculdade de Berlim — Consultorio: rua Gonçalves Dias 52, de 1 ás 4 horas — Residencia: rua do Aqueducto 64 Santa Thereza. Telephone n. 49.

Hydrocele (recente ou chronica) cura radical sem operação cortante e sem injecção dolorosa, pelo especialista **dr. Leonidio Ribeiro**, com uma unica applicação do seu processo sem dor, sem febre e isento de reproducção da molestia — Praça José de Alencar n. 3 A.

Dr. Octavio Machado — Especialidade: molestias do pulmão e das creanças — Consultorio, Rosario 150.

Dr. Toledo Dodsworth—Electricidade medica nas molestias da pelle e em geral. Exames e tratamento pelos raios X. Correntes de d'Arsonval. Avenida Central n. 87, de 2 ás 5.

Massagem — M. Ribeiro, massagista da Santa Casa de Misericordia. Electrotherapium. Rua Gonçalves Dias 52, (1º andar).

Dr. Werneck Machado — Molestias da pelle e syphilis — Rua Primeiro de Março n. 8 — Só attende aos doentes dessas especialidades.

Dr. Masson da Fonseca, partos, molestias de senhoras e operações. Consultorio: rua da Uruguayana 30, das 2 ás 4 horas. Residencia rua Soares Cabral n. 5, Laranjeiras.

Dr. Antonio Athayde, medico e operador. Especialidade: **molestias dos olhos** e dos orgãos genito-urinarios. Rua Sete de Setembro 118, das 10 ás 12 e das 4 ás 6 horas. Chamados a qualquer hora.

Molestias genito-urinarias — CURA RADICAL DO HYDROCELE — O dr. Crissiuma, lente cathedratico da Faculdade de Medicina, cirurgião da Misericordia e Penitencia, de volta da Europa, auxiliado pelo dr. Crissiuma Filho, abriu a sua *Clinica de molestias genito-urinarias*, na rua da Assembléa n. 76. Esta clinica, com os apparelhos adequados á especialidade, está preparada para tratar com todo o rigor scientifico as molestias da *urethra, prostata, bexiga, rins* e do apparelho genital de ambos os sexos e cura radical do *hydrocele*, por processo seguro e efficaz, que permitte ao doente não interromper as suas occupações.

Esta clinica possue um laboratorio bacteriologico e histologico, fazendo-se nelle todos os exames microscopicos das urinas e outros productos do organismo.

Encarrega-se tambem da *analyse de urinas*, feita pelo sr. dr. Peregueiro do Amaral, lente de chimica medica da Faculdade de Medicina. —Consultas das 2 ás 4.

Cirurgião—Dr. Marcos Cavalcanti, professor de Clinica Cirurgica da Faculdade. Rua do Rosario 126 A, das 2 ás 4. Residencia: Passos Manoel 14 (Laranjeiras).

Molestias das senhoras, vias urinarias, partos. Dr. Azevedo Branco, rua da Quitanda n. 34, esquina da rua Sete de Setembro

Dr. Alfredo Egydio, medico e operador. Vias urinarias e molestias das creanças. Consultorio, rua de Catumby n. 68, das 9 ás 10 da manhã, e Senador Euzebio n. 57, das 12 ás da tarde. Residencia, rua de Catumby n. 37

Dr. Granadeiro Junior — Clinica medica — R. da Assembléa 74, das 10 ás 12

Dr. Victor David — Medico e parteiro Consultorio das 2 ás 4, rua Sete de Setembro n. 18, sobrado — Residencia, rua da Misericordia n. 85 — Chamados a qualquer hora.

Dr. Henrique P. Trigo de Loureiro — Medico operador — Cons. e res. rua Marechal Floriano Peixoto 47

Dr. Teixeira de Castro — Clinica medica — Esp. molestias do coração e pulmão. Chamados a qualquer hora. Res. Avenida Mem de Sá n. 70, sobrado.

Dr. Las Casas dos Santos — Medico pela Universidade de Berlim — Trata por seu methodo as perturbações nervosas, especialmente o beriberi, neurasthenia e hysteria; molestias da pelle e pulmonares — Rua da Carioca 16, de 1 ás 3 horas.

Tratamento curativo da morphéa — Cura relativa ou melhoras duraveis em todas as phases, cura absoluta nos meios adeantados, pelo dr. Antonio ... por **medicação especifica** de sua descoberta. Rua do Tunnel Novo n. 12, ás 8 horas; aos pobres á 1 hora.

PARTEIRAS

Dra. Maria Prestes Pinto — Participa ás suas amigas e clientes que de volta de sua viagem á Europa onde se foi aperfeiçoar em electricidade e outros processos para a cura sem dor, de todas as enfermidades de senhoras, evitando por este meio as operações. Póde ser procurada em sua residencia á rua Sete de Setembro n. 138, sobrado, onde tem seu consultorio; chamados a qualquer hora.

Parteira — Mme. Meitrei Barbosa — Diplomada pela Faculdade do Rio de Janeiro — Rua Estacio de Sá 31 — Consultas de 1 ás 3.

Theresa Cruz, parteira diplomada — Rua Visconde de Itaúna n. 4.

CIRURGIÕES DENTISTAS

Dr. Silvino Mattos, consultas e operações — das 7 horas da manhã ás 5 da tarde todos os dias, na rua da Uruguayana n. 1, canto da rua da Carioca.

Francisco Gusmão — Dentista — Rua da Quitanda 34, canto da rua Sete de Setembro.

J. Gonçalves — Gabinete montado com aperfeiçoados apparelhos movidos por electricidade, importados directamente, que muito facilitam o trabalho, evitando a dor. — 41 rua Sete de Setembro, proximo á avenida Central.

Elarico Camara — Dentista — Rua da Carioca n. 20.

Balthazar Dias — Cirurgião-dentista — Rua Marechal Floriano Peixoto n. 18, proximo á rua dos Ourives.

Agenor Guedes de Mello — Cirurgião dentista — Rua da Carioca 44. Consultas e operações das 9 ás 4.

O professor dr. Benicio de Sá — Especialidade: cirurgia e medicina dentarias — Rua Sete de Setembro n. 181.

Ernesto Flores, cirurgião-dentista — Avenida Central n. 138, 1º andar, entre Sete de Setembro e Assembléa.

PHARMACIAS e DROGARIAS

Pharmacia e drogaria P. Gaia, completo sortimento de drogas, productos chimicos e pharmaceuticos, secção de homœopathia, rua Visconde de Sapucahy n. 75.

Homœopathia, pharmacia de Adolpho Vasconcellos, fundada ha 17 annos. Tem todos os medicamentos empregados na homœopathia. Rua da Quitanda n. 23. Casas filiaes á rua Engenho de Dentro n. 21 e Voluntarios da Patria n. 6.

Pharmacias homœopathicas

Pamphiro & C., Assembléa 11 — Medica. em tinturas, globulos e tabletes, segundo a **Pharmacopéa Americana**, gosando da confiança dos drs **Licinio Cardoso e Saturnino Cardoso.**

JOIAS, relogios e objectos de arte

C. Moraes & C. — Empresta dinheiro sob cautelas do Monte Soccorro; rua Luiz de Camões n. 46, canto da rua do Sacramento.

Parani Sobrinho & C., joalheiros. Officina de ourives e lapidação de diamantes. Rua do Ouvidor n. 105.

Luiz Rezende & C. Joalheiro. Rua do Ouvidor ns. 88 e 90 e Ourives n. 69.

Patek Philippe & C., chronometro Gondolo. O melhor dos relogios, vendidos por prestações de 10 francos. Rua da Quitanda n. 73.

Manoel Teixeira & Paz, joalheria e relojoaria, compra ouro, prata, joias e pedras finas. Rua dos Ourives n. 30 A, perto da rua Sete de Setembro.

Arthur & Ed. Levy — Successores de Levy Irmãos & C., rua do Ouvidor n. 109, sobrado. Compradores de diamante em bruto e lapidado.

CHA', CERA e SEMENTES

Hortulania, casa especial de horticultura. Flores, sementes novas, ferragens, utensilios e accessorios para jardinagem. Jens Sand & C. Rua do Ouvidor n. 45.

MOVEIS e TAPEÇARIAS

Moveis de estylo e fantasia, colchões, quadros, etc. Preço sem competidor. Manoel Soares dos Santos. Deposito á rua da Constituição n. 6.

CALÇADOS

Bijou de la Mode, grande variedade em calçado nacional e estrangeiro. Rua da Carioca n. 140.

MOLHADOS e COMESTIVEIS

Armazem Kean, molhados e comestiveis. Generos de especialidade allemã, franceza, americana e ingleza. A. B. Cabral. Rua do Ouvidor n. 67.

Victoria Store, antiga casa Alves Nogueira importadores de vinhos, conservas, licores e comestiveis. Ayres de Souza & C. Rua do Ouvidor n. 16.

MODAS para homens, senhoras e creanças

A la Maison Rouge, fazendas, modas, armarinho e confecções para senhoras. A. Pinto Ribeiro & C. Rua do Theatro n. 37.

Roupas para homens e meninos, a preço reduzido, grande sortimento de roupas feitas, e variado sortimento de fazendas para roupa sob medida. Rua do Hospicio n. 82, proximo a dos Ourives.

FUMOS

Cigarro Prazeres da Vida, cigarros especiaes em todos os varejos. Deposito geral, rua Visconde do Rio Branco n. 25. Lima & C.

Lopes & C., grande fabrica de cigarros afamados do Globo. Importação e exportação. Sortimento completo do que concerne á charutaria. Rua do Ouvidor n. 121. Filiaes: Rua dos Ourives n. 109 e Primeiro de Março n. 70.

DIVERSOS

Roberto Buzzone & C., fabrica de chapéos de sol. Importação e exportação. Rua da Carioca n. 36.

Externato Hermes, para meninos e meninas; cursos: infantil, primario, médio e secundario, rua Sete de Setembro ns. 91 e 93, 1º e 2º andares.

Livraria Alves, livros collegiaes e academicos. Rua do Ouvidor n. 134, Rio de Janeiro. S. Paulo, rua S. Bento n. 45.

Pianos, vendem-se, alugam-se, afinam-se, concertam-se e compram-se de bons autores; vendem-se e concertam-se chapéos de sol. Grande Avenida Central 161, na casa Lyra.

Fonseca Seixas, a primeira fabrica de malas, premiada em todas as exposições de Paris, Vienna e Brasil. Rua Gonçalves Dias n. 48.

J. Macedo — artista-pintor e pintor decorador. Studio: Rua Sete de Setembro n. 1, sobrado. Rio de Janeiro. Encarrega-se de decorações artisticas ou industriaes, pinturas de liso, internas e externas a oleo, tempera, fresco ou encaustica.

Biogénol DE **Freire d'Aguiar Filho** tem dado os mais excellentes resultados nas **neurasthenias, molestias de nutrição, anemias, affecções pulmonares** e em todos os casos em que ha necessidade de um **verdadeiro tonico regenerador** do organismo. (Vide attestações). Em todas as boas drogarias e pharmacias.

DECLARAÇÕES

Veneravel Irmandade de Nossa Senhora da Penha

(IRAJÁ)

Conservando as antigas tradições que consagram o mez de outubro á sua Excelsa Padroeira, e em continuação ás grandes festividades e romarias, a mesa administrativa da Veneravel Irmandade de Nossa Senhora da Penha (em Irajá) fará rezar missas votivas em louvor dessa milagrosa Senhora, ás 8 1/2, 9 1/2, 10 1/2 e 11 1/2 horas, em seu magestoso templo do Outeiro da Penha. Por esse motivo convido todos os membros da Mesa Administrativa a comparecerem nesse dia em nossa egreja, afim de receberem os romeiros suas promessas, donativos e esmolas. Como nos domingos anteriores, a Estrada de Ferro Leopoldina fará trafegar em suas linhas o maior numero de carros em viagens extraordinarias para mais facil conducção das pessoas que desejarem assistir a essas festividades e verificarem as grandiosas obras e melhoramentos ultimamente feitos, não só na egreja como em suas dependencias.

Secretaria, 16 de outubro de 1907 — O secretario — *J. A. Stoffel.*

Sociedade Brasileira Protectora dos Animaes

AVENIDA CENTRAL N. 146

Expediente de 1 ás 3 horas

A' Praça

Honorio Guimarães Borlido Moniz e Antonio Borlido Maia declaram a esta praça e a quem possa interessar, que foi dissolvida e liquidada a sociedade que entre si mantinham nesta praça, sob a razão social de *Borlido Moniz & Comp.* **da qual se retirou o socio Honorio Guimarães Borlido Moniz pago e satisfeito de seu capital e lucros, conforme escriptura publica lavrada em notas do tabellião dr. Ibrahim Machado, nesta data, ficando todo o activo e passivo a cargo exclusivo do socio Antonio Borlido Maia. — HONORIO GUIMARÃES BORLIDO MONIZ e ANTONIO BORLIDO MAIA. — Rio de Janeiro, 18 de outubro de 1907.**

A' Praça

Antonio Borlido Maia, unico socio solidario da extincta firma que tem gyrado nesta praça sob a razão social de Borlido Moniz & C. declara a esta praça e a quem possa interessar que constituiu nova sociedade sob a firma

Borlido Maia & Comp.

com seus antigos amigos e empregados Conrado Henrique de Niemeyer e Francisco Xavier Gomes Flores para continuação do mesmo ramo de negocio, nesta capital, de gorduras, oleos, lubrificantes, ferragens, tintas e material para estradas de ferro, assumindo a nova sociedade toda a responsabilidade do activo e passivo da extincta firma.

Rio de Janeiro, 18 de outubro de 1907. — ANTONIO BORLIDO MAIA.

EDITAES

Edital

TAUBATÉ

Citação aos herdeiros do finado Luiz Simões de Araujo, com o prazo de 90 dias

O dr. José Martins Bastos, juiz de direito da comarca de Taubaté, Estado de S. Paulo, na fórma da lei, etc.

Faz saber aos que o presente edital lerem ou delle conhecimento tiverem que por este juizo foram arrecadados, arrolados e postos em administração os bens deixados por Luiz Simões de Araujo, que era natural de Portugal e que falleceu sem herdeiros presentes, pelo que convido aos herdeiros successores do dito finado e todos aquelles que tenham direito aos ditos bens a virem habilitar-se no prazo de noventa dias e requerer o que for a bem de seu direito. E para que chegue a noticia a todos, se passou o presente edital, que será affixado no logar publico e do costume e, por cópia, publicado pela imprensa desta cidade e da capital da Republica.

Cidade de Taubaté, em 5 de outubro de 1907. Eu, José Augusto Marcondes de Mattos, 2º escrivão o subscrevi. — *José Martins Bastos.* Está conforme o original.

O escrivão, *J. de Mattos.*

Arsenal de Guerra do Rio de Janeiro

REPARTIÇÃO DE COSTURAS

De ordem do sr. coronel director, declaro que estão suspensas as distribuições de costuras até o dia 4 de novembro vindouro.

Repartição de costuras do Arsenal de Guerra do Rio de Janeiro, 18 de outubro de 1907. — *Manoel Joaquim de Sant'Anna*, 2º tenente encarregado.

AVISOS MARITIMOS

Lloyd Italiano

Società di Navigazione a Vapore

Serviço regular postal e commercial entre a Italia, Brasil e Rio da Prata

O rapidissimo paquete

INDIANA

Commandante G. VOLTOLIN

de 9.000 toneladas, duas helices

Viagem em 15 dias

Esperado de Buenos-Aires, via Santos, amanhã, 20 do corrente, sairá no mesmo dia para

Genova e Napoles

Este luxuoso paquete possue esplendidas accommodações para passageiros de 1ª e 3ª classes, estando esta installada com todo o conforto e de accordo com o novo regulamento italiano.

A agencia fornece conducção gratuita para bordo aos srs. passageiros de 3ª classe.

Para cargas trata-se com o corretor W. R. Mac. Niven, á rua de S. Pedro n. 18 sobrado.

Para passagens e mais informações com os consignatarios D. FIORITA & C., á

RUA PRIMEIRO DE MARÇO 37

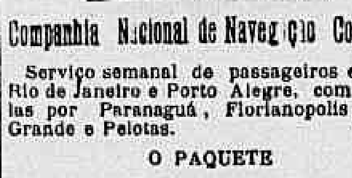

Companhia Nacional de Navegação Costeira

Serviço semanal de passageiros entre o Rio de Janeiro e Porto Alegre, com escalas por Paranaguá, Florianopolis, Rio Grande e Pelotas.

O PAQUETE

ITAIPAVA

com excellentes accommodações para passageiros de 1ª e 3ª classes, **sairá para**

PARANAGUA', FLORIANOPOLIS, RIO GRANDE, PELOTAS E PORTO ALEGRE

Hoje, 19 do corrente, ás 4 horas da tarde.

Valores pelo escriptorio, hoje, 19, até ás 2 horas da tarde.

Cargas e encommendas pelo trapiche Silvino.

Para passagens e mais informações, no escriptorio de

LAGE IRMÃOS

9 RUA DO HOSPICIO 9

NAVIGAZIONE GENERALE ITALIANA

Società Riunita Florio & Rubattino

LA VELOCE

Navigazione Italiana a Vapore

Serviços semanaes com os novos e esplendidos transatlanticos das duas companhias, entre o **BRASIL—HESPANHA—ITALIA** e entre o BRASIL e RIO DA PRATA e vice-versa

SAIDAS PARA A EUROPA

MEZES	DIAS	VAPORES	COMPANHIAS	ITINERARIO
Outubro	21	«Lombardia»	N. G. I.	Las Palmas, Barc. e Genova
»	27	«Brasile»	La Veloce	» » »
Novembro	4	«Sardeg.»	N. G. I.	» » »
»	10	«Argentina»	La Veloce	Tenerife » »
»	18	«Umbria»	N. G. I.	Las Palmas » »
»	24	«Italia»	La Veloce	» » »

SAIDAS PARA O RIO DA PRATA

MEZES	DIAS	VAPORES	COMPANHIAS	ITINERARIO
Novemb.	12	«Città di Milano»	N. G. I.	Santos, Montevidéo, B. Aires
»	12	«Lazio»	»	» » »
»	26	«Città di Torino»	La Veloce	» » »
Dezemb.	12	«Liguria»	N. G. I.	» » »

PROXIMAS SAIDAS

PARA BARCELONA, GENOVA E NAPOLES

21 de outubro **LOMBARDIA**

Para o Rio da Prata

HOJE 19 do corrente **SARDEGNA**

Estes luxuosos paquetes são considerados os mais rapidos da marinha mercante italiana e possuem nos tres convezes compartimentos para familias e espaçosos camarotes de 1ª e 2ª classes; quanto á 3ª classe, é o que existe de mais moderno, pois está de accordo com o novo regulamento italiano.

N. B. — Estes grandes e magnificos paquetes estão em correspondencia com as saidas de Genova dos vapores da mesma companhia para MARSELHA, BEYROUTH, ALEXANDRIA DO EGYPTO, PORT-SAID, ETC.

Bilhetes de chamada — De Napoles-Genova e dos diversos portos do Mediterraneo para o Rio de Janeiro e Santos. Esses bilhetes podem ser usufruidos com os vapores da «Navigazione Generale Italiana», da «Veloce» e da «Italia» e são validos por dois annos.

Para cargas com o corretor sr. Campos, á rua General Camara n. 2, sobrado. Para passagens e mais informações, dirigir-se ao

BANCO COMMERCIALE ITALO-BRASILIANO (Secção vapores)

49 RUA PRIMEIRO DE MARÇO 49 — Sobrado

LLOYD BRASILEIRO

M. BUARQUE & COMP.

Linha do Norte

SAIDAS TODOS OS SABBADOS

O paquete

OLINDA

Sairá hoje, ás 10 horas da manhã, para **Victoria, Bahia, Maceió, Recife, Cabedello, Natal, Ceará, Tutoya, Maranhão, Pará, Santarém, Parintins e Manáos.**

Linha do Rio da Prata

Saidas todas as quintas-feiras

O PAQUETE

ORION

Sairá quinta feira, 24 do corrente, ao meio-dia para **Santos, Paranaguá, Antonina, São Francisco, Itajahy, Florianopolis, Montevidéo e Buenos Aires.**

Linha de Nova York

O PAQUETE

ACRE

sairá no dia 7 de novembro para Nova York, com escalas pela Bahia, Recife, Pará e Barbados.

Linha rapida do Norte

O MAGNIFICO PAQUETE

CEARA'

Sairá no dia 31 do corrente, ás 4 horas da tarde, para **Bahia, Pernambuco, Ceará, Pará e Manáos.**

Linha do Rio Grande

SAIDAS A'S QUINTAS-FEIRAS

O paquete

JUPITER

Sairá no dia 31 do corrente, ao meio-dia, para Santos, Paranaguá, Antonina, São Francisco, Itajahy, Florianopolis e Rio Grande.

Linha de Santa Catharina

O PAQUETE

VICTORIA

Sairá no dia 28 do corrente, para Santos, Cananéa, Iguape, Paranaguá, Antonina, S. Francisco, Itajahy e Florianopolis.

Agencia do LLOYD BRASILEIRO

6, Avenida Central, 6

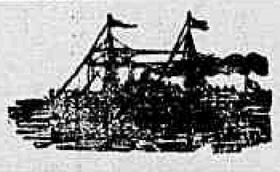

H. S. D. G.

Hamburg-Sudamerikanische

DAMPFSCHIFFAHRTS-GESELLSCHAFT

Companhia de paquetes allemães entre Hamburgo e a America do Sul

Saidas para a Europa:

CORDOBA	1	de novembro
CAP. VERDE	1	» »
CAP. ROCA	15	» »
ASUNCION	22	» »
SANTOS	6	» dezembro
CAP. FRIO	13	» »
CAP. VERDE	24	» janeiro
CAP. ROCA	7	» fevereiro
CAP. FRIO	6	» março
CAP. VERDE	11	» abril
CAP. ROCA	1	» maio

O PAQUETE

BAHIA

Esperado de SANTOS hoje, 19 sairá para

Bahia, Lisboa, Leixões e Hamburgo

amanhã, 20 do corrente, ás 10 horas da manhã.

A companhia fornece conducção gratuita para bordo aos srs. passageiros, com suas bagagens, sendo o embarque no cáes dos Mineiros, amanhã, 20 ás 8 horas da manhã.

Todos os paquetes são providos com os mais modernos melhoramentos e offerecem, portanto o maior conforto aos srs. passageiros, tanto de 1ª classe como de 3ª classe.

Este paquete não acceita mais passageiros de 3ª classe.

Para cargas trata-se com o corretor das companhias, sr. W. R. Mac. Niven, á rua de S. Pedro n. 18, 1º andar.

Para passagens e mais informações com OS AGENTES

Theodor Wille & C.

79 — Avenida Central — 79

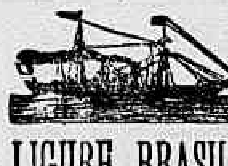

LA LIGURE BRASILIANA

Navigazione Italiana

O paquete italiano

RE UMBERTO

Commandante M. Pastine

Esperado de Buenos Aires, via Santos, no dia 25 do corrente, sairá no mesmo dia, para

Barcelona, Genova e Napoles

A Companhia fornece conducção gratuita para bordo aos srs. passageiros de 3ª classe com suas bagagens.

Para carga trata-se com o corretor da companhia, sr. W. R. Mac. Niven, á rua de S. Pedro n. 18, 1º andar.

Para passagens de classe distincta e 3ª classe e mais informações com os consignatarios

D. FIORITA & C.

37 Rua Primeiro de Março 37

ANNUNCIOS

RODA DA FORTUNA

Quer o Chico Piancó
Que lhe dê um palpitão
Joga firme no «tótó»
Carregando no pavão.

DERAM HONTEM

Antigo	402	Avestruz
Moderno	683	Touro
Rio	111	Burro
Saltando	...	Aguia

AO COMMERCIO

Adeanta-se dinheiro

sob caução de mercadorias ou outros valores, bem como para pagamento de direitos na Alfandega; informações com os srs.

Castro Guidão & C.

COMMISSARIOS

Rua 1º de Março n. A 1

RIO DE JANEIRO

DENTISTA Dr. Alvaro Moraes acceita pagamentos em prestações, trabalhos garantidos, preços razoaveis. PRAÇA TIRADENTES N. 34, por cima da joalheria. Teleph. n. 193. Consultas das 7 ás 5, e domingos das 7 á 1 hora.

ALUGAM-SE um armazem e uma porta, em rua commercial; trata-se á rua Senador Pompeu n. 211. 2223

ALUGA-SE um grande quarto por 40$ a dois moços, tem banheiro, em casa de familia. A praça da Republica n. 97, sobrado; informa-se na mesma, com d. Maria. 2230

ALUGA-SE uma preta da roça, por 25$, que cozinha e lava e uma ama secca; na rua de S. Lourenço n. 36. 2221

ALUGA-SE um bom quarto a casal ou a uma moça de todo respeito, em casa de familia, preço modico, com liberdade na casa, em todo conforto; á rua da Lapa 26, sobrado. 2231

ALUGA-SE uma esplendida sala em casa de familia de tratamento, a cavalheiro distincto, na rua Bambina, informa-se na rua da Uruguayana n. 80. 2211

ALUGA-SE a casa assobradada da rua Francisco Eugenio n. 119 B, estação de S. Christovão, com tres janellas de frente e portão ao lado, rodeada de varandas, contendo tres salas, quatro quartos, banheiro, etc., toda reformada; acha-se aberta para ser vista: trata-se com o proprietario, á rua Vinte e Quatro de Maio n. 74, estação do Riachuelo. 2205

ALUGA-SE todo ou parte de um pavimento superior de um predio, em casa de familia de tratamento, proximo á praia de Botafogo; informa-se á rua da Uruguayana n. 80. 2210

ALUGA-SE parte do 1º andar do predio n. 33 da rua da Assembléa, com entrada independente, agua e gaz. 2075

ALUGAM-SE uma boa sala e quarto de frente, com tres saccadas, com direito á cozinha e terraço: na rua S. Diogo 38 C; informa-se na pharmacia. 2077

ALUGAM-SE uma sala e um quarto, a uma senhora só ou a um casal sem filhos; á rua da Floresta n. 50. Catumby. 2033

ALUGA-SE, em casa de familia e perto dos banhos de mar, um bom commodo de frente, na praia do Russel n. 42; bondes da Escola Militar e Flamengo á porta. 2036

ALUGA-SE, em casa de familia de todo o socego, perto dos banhos de mar, uma esplendida sala e um quarto, juntos ou separados, com pensão, a um casal sério ou senhor de tratamento; á rua Buarque de Macedo n. 53. 2037

ALUGAM-SE ternos de casaca e clack e de sobrecasaca, tudo no rigor, a 25$000; só na rua Senhor dos Passos 135. 2009

ALUGAM-SE novos ternos de casaca com clack, sobrecasaca a 30$, na alfaiataria da rua do Hospicio n. 224, sobrado, esquina da avenida Passos. 1052

ALUGA-SE um commodo, com janella, entrada independente, a um ou dois senhores que trabalhem fóra; na rua Senador Furtado n. 19 E. 5011

ALUGAM-SE, em casa de familia, dois bons quartos e um salão, presta-se para sociedade ou aulas nocturnas; informa-se na rua Vinte e Quatro de Maio n. 55 B, Estação do Rocha. 753

ALUGAM-SE quartos mobilados, com o sem pensão; na rua Dona Luiza n. 33, Gloria. 1035

ALUGAM-SE bellissimos commodos, todos confortaveis, com bom recreio e banheiro de duchas, para moços do commercio, por 35$, 40$ e 45$; rua do Bispo 37. 1063

ALUGA-SE uma magnifica sala de frente a moço solteiro: na rua Silveira Martins n. 1. 1153

ALUGA-SE o 1º andar do predio novo da rua do Rosario n. 69, proximo á avenida, com um grande salão para escriptorios ou companhias. Trata-se na loja. 2121

ALUGAM-SE uma grande sala com tres janellas para a rua e uma grande alcova: na rua do Senado n. 181. 2171

ALUGA-SE um bonito commodo a dois moços do commercio; na rua do Senador Dantas n. 52 A. 2169

ALUGAM-SE consultorios muito decentes rua da Carioca 44, 1º andar. 2168

ALUGAM-SE bons commodos e quartos para familias e moços sérios, na rua Barão de Itapagipe, em frente ao n. 75 e Haddock Lobo n. 173. 2167

ALUGA-SE o bonito predio da ladeira do Faria n. 17, pintado e forrado de novo, com quatro quartos, duas salas espaçosas e boa cozinha, proprio para familia de tratamento. Não se permitte sublocação, trata-se á mesma ladeira n. 46 A. 2144

ALUGA-SE o bonito predio da ladeira do Faria n. 19, limpo e bem disposto para familia de tratamento. Não se permitte sublocação; trata-se na mesma ladeira n. 46 A. 2145

ALUGA-SE a familia de tratamento uma boa casa com jardim na frente, bons commodos e porão habitavel, na rua Dona Bibiana 38 C, Fabrica das Chitas, onde se trata. 2003

ALUGA-SE uma casinha para pequena familia, preço 60$; na rua Fernandes Guimarães n. 8, Botafogo. 2100

ALUGA-SE um bom quarto em casa de familia a pessoa decente, na rua Barão de S. Felix 29, baixo. 2147

ALUGA-SE em casa de familia dois lindos quartos com entrada independente, gaz e banheiro, a moços solteiros ou casal sem filhos; na rua Paranaguá 3, Lapa. 2142

ALUGA-SE uma boa casa para pequena familia, na rua da Liberdade n. 14, em S. Christovão. Informa-se no n. 20, da mesma rua, onde estão as chaves. 2193

ALUGA-SE um commodo de frente só a homens. Praça da Republica n. 26. 2217

ALUGA-SE uma boa sala de frente, independente, a moços do commercio ou casal sem filhos; r. Senador Dantas n. 40. 2177

ALUGAM-SE á rua Theophilo Ottoni 34 2º andar, uma sala de frente e um quarto. 2182

ALUGAM-SE um chalet e um quarto só a um ou dois moços solteiros, na rua Leopoldo n. 70, Andarahy. 2187

ALUGA-SE um commodo limpo e arejado, com banheiro, a rapazes sérios, á rua Evaristo da Veiga 76. 2236

ALUGA-SE por 33$000 uma pretinha da roça, faz todo serviço de casa de pequena familia, dorme no aluguel; rua General Camara 120, sobrado. 2224

ALUGAM-SE dão-se cartas de fianças baratas para casas, boas firmas registradas e reconhecidas; rua General Camara 120, sobrado. 2225

ALUGAM-SE copeiras, amas seccas e de leite, arrumadeiras, engommadeiras e meninos; rua General Camara 120, sobrado. 2226

ALUGA-SE o predio da rua Conde de Bomfim n. 208, pintado e forrado de novo: trata-se na mesma rua 212. 2123

ALUGAM-SE bons commodos, a casaes sem filhos ou moços solteiros, na rua S. Francisco Xavier n. 11, casa de toda moralidade e respeito; bondes de 100 réis; trata-se na mesma com o locatario. 2017

ALUGA-SE uma boa sala de frente, na rua do Cattete 115. 1032

ALUGAM-SE bons commodos; na rua do Cattete 115. 1033

ALUGA-SE um espaçoso quarto, proprio para dormitorio de um ou dois moços solteiros, em casa de familia; na rua Theophilo Ottoni 93, 1º andar. 2143

ALUGA-SE um copeiro de bom comportamento, para casa de familia de tratamento: quem precisar queira deixar carta nesta redacção a U. S. 2115

ALUGA-SE por 50$ uma casa com duas salas, dois quartos, cozinha e quintal; na rua Moreira n. 16, proximo á Estrada Real de Santa Cruz, Engenho de Dentro. 2096

ALUGA-SE por 50$ uma casa na rua Teixeira Leite n. 15, proximo á Estrada Real de Santa Cruz, Engenho de Dentro. 2097

PRECISA-SE de uma senhora que tome um menino de 5 annos para tratar como filho; beco do Fisco n. 13. 2213

PRECISA-SE de boas corpinheiras e saieiras, no atelier de mme. Silva; rua Chile n. 33, sobrado. 2206

PRECISA-SE de uma ama secca, que faça mais alguns serviços leves; trata-se na travessa S. Francisco de Paula n. B 2, sobrado. 2180

PROCURA-SE um companheiro de quarto em casa de uma familia; rua de São Leopoldo n. 42. 2185

PRECISAM-SE de cozinheiras, amas seccas e de leite, mocinhas para pagear creanças e meninos; rua General Camara 120, sobrado. 2229

PRECISA-SE de uma boa cozinheira para casa de pequena familia, na rua Visconde de Abaeté n. 28 B, Villa Isabel.

PRECISA-SE de um socio para embolsar outro que sae, negocio estabelecido a 7 annos; para evitar pomadas, dirija-se á rua Luiz Gama n. G 5, para informações.

PRECISA-SE de habeis passadores pagando bons ordenados, com casa e comida, se combinar; na tinturaria da rua Conceição n. 12, Nictheroy. 2083

PRECISA-SE alugar por 50$000 grande parte de uma chacara com moradia, horta, capinzal, etc., trata-se á rua Dr. Lins de Vasconcellos n. 1. 1056

PRECISA-SE de uma creada para cozinhar para duas pessoas; na rua General Polydoro n. 16. 2164

PRECISA-SE de um perfeito cortador de camisas de homem e um ajudante com bastante pratica, na rua da Alfandega n. 305. 2158

PRECISA-SE de perfeitas costureiras de camisas de homem, tanto para trabalhar na officina como para levar ás suas casas. Rua da Alfandega n. 305. 2159

PRECISA-SE de boas engommadeiras de roupa de homens e de senhoras, vendem-se gomma preparada e Pasta Sem Rival, inoffensiva, para lustrar; na officina de engommados, á rua Senador Dantas n. 28. 2103

PRECISA-SE de um pequeno de 12 a 14 annos para copeiro e serviços leves, na rua da Alfandega 191, sobrado. 2141

PRECISA-SE de uma ama secca; rua Bethencourt da Silva n. 15, estação do Sampaio. 1016

VENDE-SE uma machina para registro de vendas á dinheiro; na rua do Theatro n. 19. 2088

VENDEM-SE quatro vitrines, sendo duas grandes de frente e duas lateraes, ver e tratar; a rua da Carioca n. 32, loja. 2072

VENDE-SE, por 7 contos, uma machina Marinoni de reacção, dando 3 a 4 mil exemplares por hora, na ladeira da Misericordia n. 6. 2050

VENDEM-SE chapéos de senhora, de 12$ a 80$000, enfeitam-se por 3$000, e reformam-se por 5$000; na chapelaria á rua Lucidio Lago n. 2 A, Meyer. 2053

VENDE-SE um chalet na rua Tavares Ferreira; informa-se na rua Padilha n. 8 (casinhas) Engenho de Dentro. 2060

VENDEM-SE Compram-se e hypothecam-se predios e terrenos; informa-se e trata-se diariamente de 1 ás 5 horas, com o sr. L. de Figueiredo, rua da Alfandega 246, sobrado, com pessoa habilitada para ver e mostrar os mesmos. 58

VENDE-SE, por 500$, um terreno na rua Oriente, no morro de Paula Mattos, com 41,80 de frente; trata-se no Barateiro, Ipanema, ponto dos bondes. 1037

VENDE-SE um cinturão electrico do Dr. "Sanden", completamente novo. — Rua dos Andradas 27 B. — Charutaria. 19

VENDE-SE para solteiro, uma boa cama e colxão, por 20$, uma escrivaninha por 15$, uma mesinha com chaves por 6$ e uma boa cadeira de vime por 10$000; trata-se na rua do Engenho de Dentro n. 7, por favor. 2107

VENDE-SE um predio com grande area de terreno; na rua do Cattete, proximo a de Pedro Americo, informa-se com o sr. Machado, rua do Rozario n. 69. 2122

HOMŒOPATHIA

23 Rua da Quitanda 23

CASAS FILIAES:

21 Rua Engenho de Dentro e 6 Rua dos Voluntarios da Patria

Adolpho Vasconcellos — Vende-se em todas as suas pharmacias vidros pequenos de 500 réis, e maiores 1$000. Unica casa que tem filiaes para attender a sua freguezia. Os freguezes têm direito a cada vidro que comprar a um coupon, e ajuntando 200, terá uma caixa com 24 medicamentos em tinturas, 400 coupons, uma caixa com 36, e mais até 1.000, que terá uma caixa com 60 vidros e um tratado. — Adolpho Vasconcellos

CONSULTORIO

Dão consultas:

Rua da Quitanda { Dr. Lobo Vianna e Nogueira Lisboa.

R. Engenho de Dentro, Dr. Silva e Sá

R. dos Voluntarios { Dr. Soares Pereira e Araujo Maia

VENDE-SE uma pharmacia no Estado do Rio em boas condições; trata-se na rua Zulmira n. 26, avenida Lopes n. 22, Aldeia Campista, das 5 horas da tarde em deante. 2126

VENDE-SE um lindo predio novo com dous quartos, duas salas, cozinha e quintal, na rua Manoella Barbosa n. 11 A, trata-se na rua Dr. Dias da Cruz n. 29, Meyer. 2105

VENDE-SE um chalet por 4:000$000, sito á rua Cupertino 51; para tratar á rua Iguassú n. 38, Madureira. 2190

VENDE-SE um piano meio armario por 300$000, rua dos Benedictinos 15, sobrado. 2183

VENDEM-SE, baratissimo, fardamentos militares, estrada de ferro e musicas, etc., etc., á rua Marechal Floriano Peixoto n. 146.

VENDEM-SE terrenos de 11 × 50, em prestações de 10$ mensaes, lotes de 70$ e 100$; e á vista 50$ e 80$ o lote; na fazenda Nazareth, estação de Anchieta, E. F. C. B.; para ver e tratar com Luiz Costa, na mesma fazenda.

VENDE-SE — Pessoa que se retira para o interior vende barato um bom cavallo baio encerado, novo, inteiro, de boa marcha, sem defeito ou manha, para senhor ou senhora, preço 400$, e uma vacca com cria, taurina cruzada, dando de 8 a 10 garrafas de leite, por 250$; a cria vale agora 80$; para tratar, á avenida Central, «Maison Rose», n. 177; para ver, das 7 ás 10 da manhã. 918

VENDEM-SE predios e terrenos em todas as localidades e para todas as bolsas: informar e tratar diariamente de 1 ás 5 horas, com L. de Figueiredo, rua da Alfandega 246, sobrado. 946

VENDE-SE uma esplendida casa construida de pedra e cal, com 2 quartos, 2 salas, quintal, cozinha, etc., para informações, á rua Senador Pompeu n. 85, com o sr. Pacheco.

VENDE-SE, em perfeito estado, uma elegante armação para charutaria, de peroba branca, na rua do Acre n. 49. 2179

VENDE-SE uma mobilia de quarto de pouco uso e muito barato, na rua do Riachuelo 180. 2209

VENDE-SE uma casa de madeira e pintada, com o terreno, com onze metros de frente por cincoenta de fundos; na rua D. Candida n. 19, distante vinte minutos da estação da Madureira e trata-se com o proprietario, á rua Visconde de Itamaraty n. 32. 2212

VENDEM-SE na Liquidadora duas molduras tamanho natural, de custo valioso; uma cadeira de cirurgia com forração de couro legitimo; um importante cinematographo com 370 metros de fita, funccionando, tudo por menos de uma terça parte. Passeio 52.

TRASPASSA-SE um esplendido e talvez o melhor contrato de uma casa de commodos no centro da cidade, rendendo 1:400$ por mez, para mais explicações, na rua Senador Pompeu n. 85, com o sr. Pacheco.

HYPOTHECAS de predios, a 8 e 9 % a dez por cento, na cidade, Cattete, Botafogo, Haddock Lobo, Conde de Bomfim, em cauções de apolices e em mercadorias na Alfandega, emprega uma pessoa, propostas a M. D., em cartas, por obsequio á rua da Carioca n. 51, relojoaria Bronzi. 1140

TRASPASSA-SE em optimas condições uma casa de perfumaria e modas em um dos melhores pontos no centro da cidade; informa-se por favor na rua da Uruguayana, 9, sobrado, com o dr. Francisco Teixeira.

EM casa estrangeira, alugam-se dois lindos aposentos de frente para moços solteiros de tratamento, na rua Bento Lisboa n. 28. 2034

FRANCEZ pratico ou theorico, portuguez e outras materias. Aulas diurnas e nocturnas, á travessa S. Francisco de Paula 1, sala, 19 sobrado. 1194

MITAINES de seda, fio d'escossia, algodão e linho, artigo fino de 2$000 a 15$000 o par, no largo de S. Francisco de Paula n. 4. (Fabrica de Luvas). 2174

SENHORA honesta e muito carinhosa, costureira modista e pianista, precisa de logar em casa de familia ou senhor viuvo com filhos, como dama ou governante, prestando seus serviços sem ordenado. Para referencias, cartas para ser procurada no Centro á A. N. 472

A O COMMERCIO — Antigo negociante com longo tirocinio e vastas relações nos Estados do Rio, S. Paulo e Minas, precisa emprego como viajante ou na praça; para qualquer cargo, não faz questão de ordenado, para referencias á abouê cartas á A. N. 473

Retratos Tiram-se todos os dias mesmo chuvosos, trabalho perfeito, na photographia do commercio de Teixeira Bastos, na rua da Assembléa n. 76, edificio dos fumos marca Veado.

PERDERAM-SE seis apolices da divida publica geraes do valor nominal de 1:000$000, cada uma, juros de 5 %, de propriedade do infra, emittidas, á do numero 2580 em 1833, a de numero 54.137 em 1861 e as de numeros 57.767 e 57.768, em 1863 e as de numeros 253.418 e 253.419 em 1877. Capital, 7 de outubro de 1907. Francisco José Pereira da Silva. 468

DENTISTA — Aula pratica de prothese, o alumno pode ganhar, da-se apparelhos, 145 rua Larga de S. Joaquim. 1171

PERDEU-SE a apolice da divida publica geral, de juros de 5 %, de n. 281.318, emittida em 1879, e pertencente a Frederico Diniz Carneiro. 547

FERIDAS e ulceras curam-se infallivelmente em 15 dias, com o **Triplice Remedio Bra-sileiro.** Encontra-se na rua da Harmonia n. 64, sobrado. Restitue-se a importancia a quem provar não obter resultado. Especifico nos cancros syphiliticos e nas gonorrhéas. 890

CAL em massa, prompta para caiação, em lata de 10 kilos a 2$000, o que não se obtem com 5 saccos e com mais trabalho; vende-se em Villa Ipanema, no ponto do bonde, no Barateiro. 136

CARTÕES de visita, cento 2$, bem impressos, rua dos Ourives 8, entre Assembléa e S. José. 1023

Perderam-se as apolices geraes da divida publica ns. 97.981, de 1:000$000, emittida em 1867, 157.751, de 1:000$000, emittida em 1869; e 7.891, de 500$000, emittida em 1877, todas de juro annual de 5 %, e averbadas com a clausula de usufructo, em nome da menor Elisa, filha do finado Francisco José Caldeira da Silva.

Rio de Janeiro, 9 de outubro de 1907. 544

ESPIRITA, somnambulo, desvenda com clareza todos os segredos e mysterios da vida humana, fazendo desapparecer os atrazos, embaraços e rivalidades, por mais difficeis que sejam. — Trabalhos scientificos e garantidos, dão-se consultas das 6 ás 8 da noite na praça da Republica n. 111, sobrado. 2025

10 ANNOS TERRIVEIS

Salvo pela Essencia Passos

Corria o anno de 1886 quando o dedo da fatalidade tocou-me cruelmente, me involvendo por um desastre o qual, além da contusão, deixou-me fractura de importante parte ossea.

Desde esse infortunado dia nunca mais consegui perfeita a locomoção e assim passaram-se longos e terriveis 10 annos, durante os quaes esgotei baldadamente todos os recursos.

Não tinha animo de operar-me e esta era a ultima indicação, quiz tentar antes um ultimo esforço, experimentei a *Essencia Passos* e dentro de pouco tempo a gangrena, a bellinagem, a enorme ferida causada pela carie do osso apresentou-se melhor, desprevenam-se as ultimas esquirolas e a cicatrização não tardou.

Até hoje, não ha pouco tempo, gozo a melhor saude sem reproducção alguma. — *João Antonio de C. Pereira*

Firma reconhecida pelo tabellião dr. Cruz Machado, em 16 de junho de 1897.

NOTA — E' facil de tomar, não exige dieta. Dep. Godoy Fernandes & Paiva, rua de São Pedro 74.

VESTIDOS fazem-se no rigor da moda, a preços razoaveis, no antigo atelier de costuras de mme. Maria Augusta, rua Gonçalves Dias 47, 1º andar, recortam-se babados. 688

TRASPASSA-SE um bem montado e afreguezado botequim, localizado no centro do commercio. O motivo é por ter que se retirar para a Europa, em tratamento de saude. Informações com o sr. J. Aulicini, Uruguayana n. 85. 888

! Morphéa !

Molestia da pelle, syphilis, ulceras, feridas, boubas, ozenas, empigens, etc., etc., curam-se com o ELIXIR GYNOCARDICO e pilulas do dr. Monte Godinho. E' o melhor remedio que tem curado tal molestia.

São approvados pela inspectoria de hygiene e muitos dos principaes medicos.

A venda nas pharmacias e drogarias, e na drogaria do Povo, á rua do S. José n. 55 — Frasco, 6$000.

L. Genthier & C., Henry & Armando, successores. Perdeu-se a cautela n. 154.336 desta casa. 2104

GRAÚNA Este maravilhoso tonico, unico que faz nascer cabellos e sumir a caspa por completo. Vende-se na casa da Noiva, rua dos Ourives n. 28.

COMPRA-SE um dynamo de 6 ampéres, 110 volts, corrente alternada usado ou novo. Quem tiver informe preço e endereço a R. R., no escriptorio desta folha.

RHEUMATISMO asthma e gotta são curados rapidamente com os Banhos de Luz, obtendo-se no rheumatismo e na gotta, no fim de algumas horas, o desapparecimento das dôres e grande allivio das dôres. — Avenida Central 90 — Gabinete de Electricidade Medica. 2024

IMPOTENCIA — Cura-se com as garrafas de catuaba, remedio vegetal, vindo do sertão do Ceará; encontra-se na rua do Proposito n. 18. 220

ACÇÃO entre amigos — Ficou transferida para 9 de novembro, de uma machina de costura Stella, por falta de pagamento da maior parte dos bilhetes. 2207

GUIMARÃES & Sanseverino — Travessa do Theatro 1 C — Perdeu-se a cautela n. 188.881, desta casa. 2204

UMA senhora viuva deseja ir para companhia de outra senhora viuva ou de um senhor de edade ou viuvo, mesmo que tenha filhos, para tomar conta da casa; carta neste escriptorio a F. M. 2209

FIANÇAS para alugueis de casas e empregos, dão-se baratas de boas negociantes; na rua Visconde do Rio Branco n. 16, sobrado.

CASAMENTOS — Preparam-se os papeis para o civil e religioso em 48 horas; na rua Visconde do Rio Branco n. 16, sobrado, telephone 2.379.

MUTILADO

Costumes Para meninos, de todas as edades, de casemira, flanella e brim, a 5$, 8$, 12, 16 e 24, no Paraiso das Creanças, rua da Assembléa 101.

Vestidos para creanças em diversos feitios, de lã e fustão branco e de cor, a 8, 14, 14, 21 e 24, no Paraiso das Creanças, rua da Assembléa 101.

Só para creanças, unica casa especial de roupas, chapéos e calçado Jolly, para creanças e onde se encontra maior sortimento, melhor qualidade e preços mais commodos.

Creanças vestem-se bem, desde os sapatos, costumes, chapéos, meias, camisas, enxovaes para collegios e baptizados, á fonte limpa, rua da Assembléa 101, Paraiso das Creanças.

A EMULSÃO de Histogenol e Oleo de Copaivara é o unico medicamento que cura a Anemia, Chlorose, Neurasthenia, Tuberculose, Impaludismo, Asthma e Diabetes; é o melhor Reconstituinte até hoje conhecido; pesae-vos antes de fazer uso da emulsão e 30 dias depois de usal-a verificareis o augmento do peso e a volta das forças perdidas; á venda na pharmacia da rua da Alfandega n. 208 e em todas as drogarias.

GONORRHÉAS Cura radical em seis dias, por mais antigas e rebeldes que sejam; na rua da Alfandega n. 208, pharmacia.

OLYMPIO de Castro Seixas tem carta nesta redacção, vinda de Areal. 2172

CARTOMANTE do universo—lê o futuro. Os seus trabalhos são admiraveis. Rua S. José n. 76. 2233

FEBRES palustres — Curam-se com as Pilulas de Caferana de Abreu Sobrinho.

TALCO E KAOLIN: vende-se qualquer quantidade ensacada; rua de São José 62, Fortes & C.

ANTES de comprar o remedio aconselhado saiba o preço da drogaria André á rua Sete de Setembro n. 11.

BERTA Prensas para copiar, baldes galvanizados, caixetas para joias, moveis para jardins e varandas; rua da Uruguayana n. 111.

FEBRES intermittentes, palustres ou sezões, influenza ou grippe, curam-se em 3 dias e com um só vidro do Anti-sezonico Jesus; rua Marechal Floriano Peixoto 108. Um vidro 6$000.

HYPOTHECAS de predios, com maximo sigillo, presteza e em optimas condições, só faz na rua do Ouvidor n. 50, sobrado.

UBITYBA

MOREIRA DA SILVA preparada pelo pharmaceutico Ribeiro de Almeida — Maravilhosa descoberta indigena para a cura radical dos mais rebeldes morrhoidarios, medicamento inoffensivo e de uso externo.

Adoptada no Exercito por aviso de 25 de junho de 1907. Vidro 5$000.

Depositarios: Araujo, Freitas & C. Rua dos Ourives 114

Em S. Paulo, Baruel & C.

LUVAS de Escossia para homem, brancas e de côres, de 2$000 a 3$000, no largo de S. Francisco de Paula n. 4 (A Porta Larga). 2176

GANHAR DINHEIRO, ATTRAHIR A SORTE EM TUDO—Bastará praticar os exercicios magneticos do livro «Hypnotismo Afectuoso» e Curador. Preço, 10$000. No Instituto Electrico e Magnetico; rua Sete de Setembro n. 11. 4023

7$000 Corte de vestido de cachemira; ver para crer; na grande liquidação da casa Jeronymo Pimenta; na rua da Quitanda n. 74. 902

COMMODO independente, espaçoso e claro, aluga-se um, a senhor que procurou lugar perto do centro, que seja de confiança e reserva, encontra nessas condições, por ser em casa de uma senhora de edade e só; cartas nesta redacção a M. C. 2181

Homœopathia de Souza Soares — Seus vastos laboratorios na Europa e Brazil só empregam substancias puras e garantidas, colhidas nos proprios logares de sua natividade, como ensina Hahnemann.
Depositarios: Adolpho & Veiga.

PILULAS de Caferana de Abreu Sobrinho, curam as febres palustres e sezões.

PIANOS—Compram-se e afina-se a 6$, concertos preço barato; recados á rua Espirito Santo n. 3, relojoaria, ponto dos bondes. 2102

MITAINES de seda pompadour, ultima novidade, vende-se no largo de S. Francisco de Paula n. 4. (Fabrica de Luvas). 2173

OFFERECE-SE um decente rapaz de cor, para continuo de escriptorio, sabendo ler e escrever; quem precisar por especial favor, dirija-se á rua Dr. Corrêa Dutra 45, loja, com Abel. 2109

Dentistas Drs. Marrojo e Cordeiro, tratam de gengivas, preços modicos, acceitam pagamentos em prestações. Rua da Constituição n. 16 A
Esquina da rua Tobias Barreto n. 32

FEBRES intermittentes—Nada melhor do que as Pilulas de Caferana de Abreu Sobrinho.

FUNDAS e thermometros especiaes; Uruguayana 70, Casa Schindler.

IMAGENS, artigos religiosos, medalhas, terços, crucifixos, rosarios, etc. Dezenas; Uruguayana n. 70, Casa Schindler.

ORATORIOS modernos e redomas; Uruguayana 70, Casa Schindler.

OCULOS, pince-nez e binoculos especiaes; Uruguayana n. 70, Casa Schindler.

LIVROS de missa e religiosos, modernos; Uruguayana n. 70, Casa Schindler.

CUTELARIA especial, canivetes, navalhas, tesouras e machinas para cabellos; Uruguayana 70, Casa Schindler.

INSTRUMENTOS de musica e cordas especiaes, napolitanas; Uruguayana 70, Casa Schindler.

As senhoras gravidas e as que amamentam devem fazer uso do VINHO BIOGENICO (gerador de vida), que, como diz o seu nome, é um VINHO QUE DÁ VIDA. Só assim ficarão fortes e terão o leite abundante e nutritivo, para robustecer tambem os filhos.

O Vinho Biogenico é o melhor dos tonicos conhecidos até o presente e portanto o mais util nas convalescenças, a todas as pessoas fracas e ás amas de leite. Vide a bula. Encontra-se na rua Primeiro de Março n. 9, Drogaria Giffoni.

MANEQUINS em prestações de 25 semanaes; vendem-se na rua Sete de Setembro n. 87, casa de machinas de costura.

LEQUES de papel fantasia (novidade) á 1$000, vendem-se no largo de S. Francisco de Paula n. 4 (A Porta Larga). 2175

QUARESMA & C.
LIVREIROS-EDITORES

LYRA DOS SALÕES

Magistral collecção de bellissimas modinhas brasileiras, proprias para serem cantadas em reuniões familiares, em festas collegiaes, concertos, etc., etc.

Trazendo em cada uma a indicação da musica com que deve ser cantada POR

Catullo da Paixão Cearense

Autor do «CANCIONEIRO POPULAR»

Um grosso volume, in-8°, de 224 paginas, com luxuosissima capa, impressa a sete cores chromo-litographia, trabalho do insigne e genial artista brasileiro Arthur Lucas........................ 2$000

Eis o indice:

Os olhos della; O meu ideal; O meu mysterio; O que tu és; Sentimento occulto; Tu és a santa estrella, a santa luz; Clelia, adeus!...; Oh, ri meu doce amor!; Sertanejo enamorado— Ai, ladrãosinho, nesse labio de coral... tem dó... Dá-me um beijinho, não te posso fazer mal... um só...; Talento e formosura; O fadario; Nasci para te amar, sorte ferina, foi meu fado te adorar...; Os tirandes em flor; De joelhos; Teu olhar tem um mysterio; Pobre da Rosa!; Fill; Aos trovadores; Alguem; Ao amanhecer; Ao ver-te; A' mais santa e á mais bella; Innocente desejo; O que te deixo; No céo, na terra em tudo; Por um beijo; Respondo!; A tua coma; Lamentos; Mais que divino; Descansa; O meu jasmineiro; A noite é bella; Ainda assim; Uma petala; Imprecação á noite; O rasmonte da lua; Ai de mim!; Perdão; Desalento; E's um poema; Iná; Para sempre; Um anjo exilado; Ao desfraldar da vela; Canção da saudade; Poesia evangelica; A lua; Volta; O regato; Um ai em flor; Decide; Serenata; Perdão; Supplica; O bohemio; Impossivel; Olhos matadores; Sentimento occulto; A' Virgem Maria; Como eu quizera morrer; Hymno aos astros; Guarda esta flor; Passarinhos, adeus!; Como é fagueira; A saudade! Adeus á mocidade; O beijo ao luar; Murchas folhas, adeus; Formosa, casta e bella; Eu te hei de amar; Adeus o choça; A romaria do tropeiro; Mimi; O crucifixo; Supplica amorosa; Captiveiro voluntario; Ave Maria; e multissimas outras — todas lindissimas.

AVISO AO PUBLICO

A LIVRARIA DO POVO remette para o interior, com a maxima brevidade possivel, e livre de despesas do Correio, bastando tão sómente enviar a sua importancia em carta registrada com valor declarado e dirigida a QUARESMA & C., livreiros-Editores. 1070

LIVRARIA DO POVO--Rua de S. José 65 e 67

FORMI-KOLA RODRIGUES

Elixir de formiato de soda e noz de kola

O MELHOR TONICO MUSCULAR E NEVROSTHENICO

Já bastante experimentado, é um medicamento de grande valor como anti-neurasthenico, anti-anemico, util nas convalescenças das molestias infecciosas, na fraqueza sexual, esgotamento nervoso, atonia intestinal, asthenia grippal, etc. Diminue ou supprime a fraqueza e o cansaço nos exercicios physicos ou trabalhos excessivos.

A' venda em todas as pharmacias e drogarias.

Deposito — Rua Gonçalves Dias n. 57

Coqueluche Preservativo e curativo —THAPRICORIA. Encontra-se na pharmacia homœopatha Pamphiro & C., Assembléa 33. 1057

VITRAUX para collocar em vidraças, completo sortimento vendem-se na rua da Carioca 31, casa Sayão. 2222

CASAMENTOS fazem-se os papeis em 48 horas, sem certidões, civil e religioso por 20$000; rua General Camara 120, sobrado. 2227

A EXTRACÇÃO da rifa de um relogio de prata, a effectuar-se hoje, fica, por força maior, addiada para o dia 26 do corrente. 2233

Hypnotismo-e electricidade.—Tratamento das molestias nervosas, embriaguez e outros habitos; dr. Cunha Cruz, rua da Carioca n. 27 das 4 ás 6 horas.

CARTAS DE FIANÇAS baratas para casas e empregos boas firmas registradas e reconhecidas; rua General Camara 120, sobrado. 2228

MME. de Sergipe vende preparado para beneficiar a pelle, cura radical para manchas, cravos, espinhas, sardas, eczemas, frieiras e signaes de bexigas; na rua de S. José n. 79. 2234

PIANO — Afina-se por 5$000 e concerta-se por preço razoavel e presta-se a qualquer chamado, á rua Uruguayana n. 11, sobrado, entrada pela rua Sete de Setembro, alfaiataria Almeida & Pedrosa. 2220

Refeições a 1$000 Sã, farta e variada, só no restaurante Mineiro, á rua General Camara n. 85, proximo á rua dos Ourives. 2235

PLANTAS que curam as dyspepsias, asthma, molestias da pelle e syphilis, estudadas e receitadas pelo illustre medico dr. J. B. Monteiro da Silva; rua do Hospicio n. 156, pharmacia Bruzzi, proximo á rua Uruguayana. 2184

BERTA Fogões a lenha ou carvão, os mais economicos, praticos, elegantes e que não sujam as panellas; rua Uruguayana n. 111.

Ribeiro de Almeida

TINGUACIBA

Para cura das enfermidades do estomago e intestinos. Efficaz nas colicas intestinaes, estomacaes e uterinas, dyspepsias, diarrhéas, enjôos de mar, dores de cabeça (devidas a perturbações), gastricas, inapetencia, indigestões, enfartes, etc.

Uma dóse só faz desapparecer instantaneamente a mais intensa dôr. Vidro 3$500.

Depositarios: Araujo Freitas & Comp. Rua dos Ourives 114

Em S. Paulo: BARUEL & COMP.

BERTA Camas em metal dourado, nikelado e ferro esmaltado, são as mais lindas, solidas e hygienicas; rua da Uruguayana n. 111.

OFFERECE-SE um habil sorveteiro, especialidade em pezzi Duri; para informações á rua S. Leopoldo n. 42. 2186

O TAYUYA' DE S. João da Barra

O TAYUYA' DE S. João da Barra

O TAYUYA' DE S. João da Barra

Molestias da Pelle
SYPHILIS
Rheumatismo

Cura sem exigir dieta, nem resguardo e o seu uso só pode trazer beneficios salutares.

Cura DARTHROS, SYPHILIS, RHEUMATISMO, ECZEMAS, DORES e MOLESTIAS DA PELLE.

Purifica o sangue de uma maneira efficaz, tonificando o organismo enfraquecido. As senhoras devem usal-o, para, purificando o sangue, se tornarem fortes e terem filhos sadios e vigorosos.

E' o depurativo do sangue mais procurado e que maior numero de curas tem feito. O seu emprego nas ulceras, rheumatismo, feridas, molestias da pelle é de necessidade. Usae o Licor de Tayuya de S. João da Barra.

ARAUJO FREITAS & C., rua dos Ourives 114

FEBRES

PALUSTRES, INTERMITTENTES, SEZÕES OU MALEITAS

MILHARES DE CURAS

Cura certa e rapida com as PILULAS DE CAFERANA, de Abreu Sobrinho. Pharmacia Abreu Sobrinho, largo da Lapa n. 6.

Unicos depositarios, *Julio d'Almeida & C.*, Rua de S. Pedro n. 86

RIO DE JANEIRO

FIGURINO ESPECIAL COM MOLDES E BRINDES

O Brasil Elegante de 31 de outubro com muitos figurinos para senhoras e creanças dois moldes cortados, um de saia Mouricote e um de blusa chic.

Brindes 2 postaes chics com lentejoulas, palacio Monroe e Pavilhão Mourisco, numero completo 2$000; pelo correio 2$500; semestre, 8$000; anno, 15$000; os tres ultimos numeros com 6 moldes e muitos brindes 5$000, pelo correio 5$500.

Só no A. F. Reynaud, 105, rua dos Ourives 105, casa azul (não se enganem da porta). 1077

MALLEITAS—Cura rapida com as Pilulas de Caferana de Abreu Sobrinho.

COLICAS, diarrhéa, dores de cabeça, febres das creanças e os accidentes da dentição, curam-se com o Peitoral Pholandrio, de J. Moreira. Approvado pela hygiene. Avenida Passos 41; 2$000. 2181

FERIDAS E CANCROS

Com applicação de um remedio liquido, o qual não produz dor, garante-se a cura de uma ferida ou ulcera que tenham resistido a outros remedios.

Com esse mesmo liquido, garante-se a cura de um cancro venereo ou syphilitico em qualquer estado. O doente só pagará ficando bom. 2195

40 — Rua Acre — 40

Aos srs. engenheiros

Vende-se um theodolito; trata-se com Giordeno Bruno.
Rua do Hospicio 24. 2101

BILHARES

Vendem-se bilhares superiores a 200$, 300$, 400$ e 500$000, para ver e tratar na rua Gonçalves Dias 16, fabrica de cigarros. 1049

Tarefeiros de Estrada de Ferro

Dão-se tarefas para serviço de construcção de leito e obras de arte de uma importante Estrada de Ferro no sul do Brasil—clima europeu.

Para informações e ajustes com o engenheiro A. Saldanha, 133 Praça da Republica, das 9 horas ás 3. 831

Hotel do Corcovado

O melhor e mais saudavel passeio campestre.

Almoço ou jantar...... 4$000

Aos domingos (não chovendo) quintetto dos cegos.

CEGA

Francisca da Conceição pede ás pessoas caridosas, paes e mães de familia, pelo amor de seus filhos e por alma dos seus parentes, uma esmola para seu sustento; Deus entregar a esta illustre redacção que Deus lhes recompensará.

FINADOS

Chegaram novidades, em vasos, jardineiras, letras de faiança e figuras adequadas para ornamentações de mausoléos e sepulturas, á preços commodos.

Casa Moniz

39 — rua do Ouvidor, em frente ao Café Cascata

LOTERIA DA BAHIA

Autorizada pela lei n. 657, de 31 de julho de 1906, do Estado da Bahia. Extracções todos os dias na capital do Estado

Presididas pelo fiscal do Governo

Os seus premios não estão sujeitos a imposto algum.

Os seus planos são superiores e inimitaveis pelas suas congeneres

Extracções do mez de Outubro

DIARIAMENTE

25:000$000

Por 1$300

Nesse plano são premiadas as approximações, dezenas e centenas dos 15 maiores premios.

Os pedidos devem ser dirigidos ao agente geral

Antonio de Souza Corrêa

BAHIA

Adoptado no Exercito

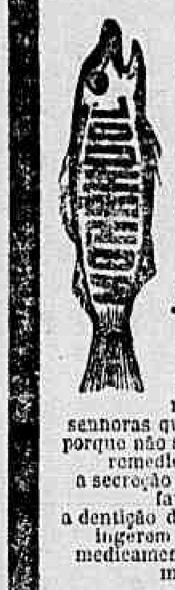

O VINHO DE Morrhuol DO *Dr. Monte Godinho*

é especialmente recommendado ás senhoras que amamentam, porque não só este soberano remedio augmenta a secreção do leite, como favorece a dentição das creanças que ingerem substancias medicamentosas no leite materno

Contra anemia, Excessos de trabalho, Fraqueza de ossos e Fraqueza geral tem dado os melhores resultados

O seu gosto é agradavel

Exigir VINHO de MORRHUOL do Dr. Monte Godinho

A' venda nas principaes pharmacias e drogarias.

Deposito: Rua S. José, 55 DROGARIA

A' machina Americana

Uruguayana 50

Concertos garantidos.

BELLEZA DOS OLHOS!!

CONSERVAÇÃO DA VISTA

A Agua Sulfatada Maravilhosa é o unico especifico que tem dado resultados satisfactorios. Não ha doença rebelde ou chronica que a resista. E' o verdadeiro restaurador da vista. Tira a vermelhidão dos olhos e torna-os brilhantes. Varias pessoas têm abandonado o uso de oculos, com applicação deste remedio milagroso. Leiam os attestados. Está licenciada pela Directoria de Saude Publica. Deposito: Drogaria Mattos Saldanha & C., rua Sete de Setembro 47.

N. B.—Os rotulos devem trazer a firma do pharmaceutico L. Noronha.

CASA ROCHA

6 Rua da Uruguayana 6

Club n. 1 de oculos e pincenez de ouro de lei, com vidros de crystal.

Avisamos aos srs. assignantes que no dia 4 de novembro proximo vae andar o primeiro sorteio.

Acceitam-se assignantes para os numeros vagos. Dão-se todas as informações.

O 1º sorteio é para segunda-feira, 4 de novembro proximo. 2153

Especial Café Primor

Aconselhamos ao publico em geral que bebam tão sómente o puro e agradavel «Café Primor», que vendem os srs. Silva & Comp. e que é recebido da Torrefacção de Alfredo Ferraz & C., em Ribeirão Preto, Estado de S. Paulo. 2166

A' machina Americana

Uruguayana 50

Vendem-se machinas «Singer» a 4$000 por semana.

Attenção

Uma senhora falando perfeitamente portuguez, francez, allemão e hespanhol, como tambem alguma cousa de inglez e italiano, e sendo perfeita modista de vestidos e chapéos, deseja encontrar um logar de contramestra, fóra da capital, por motivo de saude de uma pessoa de familia. Não faz questão de ir para outro Estado, menos para Bahia.

Quem precisar póde dirigir carta a M. B. nesta folha.

CALLOS

Com a applicação do remedio de R. S. Pinto, fica-se livre desse flagello. Vende-se na Garrafa Grande, rua da Uruguayana, 60

FIGURINOS NOVOS

Weldon's Ladies Journal — mensal com quatro moldes, 2$000.
Os tres ultimos 5$000.
Miroir de Modes — com tres moldes 2$000.
Os tres ultimos numeros 5$000.
Mundo Elegante — mensal — publicado em PARIS 2$000.
Pedido pelo Correio, ordem ou vale.

CASA VICTOR MARKS
103, Rua dos Ourives, 103

OS INVISIVEIS

S.: P.: H.:

A todos os que soffrem de qualquer molestia esta sociedade offerece livre de qualquer retribuição os meios de curar-se; envie á redacção com carta fechada — nome, morada, symptomas ou manifestações da molestia e sello para a resposta que receberá na volta do correio. Carta a «Os Invisiveis», nesta redacção. 9056

Trabalhadores de estrada de ferro

Precisa-se de trabalhadores para serviço de construcção de leito e obras d'arte de uma estrada de ferro importante no sul do Brasil, clima europeu. Para informações e ajustes com o engenheiro A. Saldanha, 133, Praça da Republica das 9 ás 3 horas da tarde. 832

Hotel Locomotora

Com excellentes commodos muito arejados para os srs. viajantes, nas ruas do Hospicio n. 283, Nuncio 50 E e Visconde do Rio Branco 67, Rio de Janeiro.—Pacheco Alves & C. 15

Admiração e assombro!

Cura do cancro com o ELIXIR DE NOGUEIRA

DO PHARMACEUTICO CHIMICO João da Silva Silveira

José Maria Pereira da Silva
(o curado)

Da *Patria*, de Pelotas:—Cura importante—E' realmente milagrosa a cura obtida pelo sr. José Maria Pereira de Silva, morador na Serra dos Tapes.

Depois de muitos soffrimentos e quando a molestia já se achava em estado adeantadissimo, foi que resolveu-se o doente, ainda que desanimadamente, pois julgava impossivel a cura de sua enfermidade, a usar o famoso Elixir de Nogueira, importante anti-syphilitico preparado pelo pharmaceutico JOÃO DA SILVA SILVEIRA, proprietario da acreditada pharmacia estabelecida nesta cidade, intitulada Pharmacia Popular.

Havendo tomado 50 frascos do energico medicamento (quantidade insignificante em relação ao estado da horrivel doença) achou-se o sr. Pereira completamente restabelecido.

Nesta redacção acha-se exposto um retrato do curado.

Por elle póde-se perfeitamente calcular o grão adeantado da molestia, quando o enfermo começou a usar o salutar medicamento.

Vide retratos de pessoas curadas nas pharmacias e drogarias desta cidade onde vende-se este radical depurativo do sangue. 32

A' LAVOURA

FORMICIDA PASCHOAL

Obteve o primeiro logar nas experiencias officiaes effectuadas em S. Paulo.

Uma lata de 4 litros extinguiu completamente um formigueiro de enormes dimensões, cujas ultimas panellas achavam-se localizadas 2,80 m. de profundidade.

Grande admiração causaram aos membros do jury e mais pessoas presentes a energia e maravilhosos resultados deste formicida.

Supplantou todas as outras marcas que concorreram ás experiencias!

Mais economico em 100 % do que aquelles que pareceram ter dado bom resultado.

Contra factos não ha argumentos.

PASCHOAL VAZ OTERO
Rua do Ouvidor n. 120, sobrado
(CASA MERINO)

ASTHMA

Só soffre quem quer. Obtem-se a cura radical com o Xarope anti-asthmatico Ribeiro de Almeida

com a primeira colher desapparece o mais penoso accesso.

13 annos de crescente successo Vidro 5$000

Innumeros curados. Emprego facil. Sabor agradavel. Innocuidade absoluta. Depositarios: Araujo Freitas & C Rua dos Ourives 114.

FIGURINOS NOVOS

Album de Blouses — trimensal, 5$000.
Chic Parisien com moldes, 4$000.
Mode Parisienne com 6 moldes, 5$500.
Diversos a 500 réis, 1$, 1$500 e 2$000.

CASA VICTOR MARKS
103, Rua dos Ourives, 103

SABÃO TRANSPARENTE PRIVILEGIADO

CRYSTAL

MARCA REGISTRADA

O melhor sabão que existe para lavar roupa. Não estraga as mãos, não se parte e custa o preço do sabão commum.

Gonçalves, Campos & Comp.

N. 120 RUA DO ROSARIO N. 120

Vende-se em todos os armazens.

PHARMACIA

Vende-se uma superior, por seu proprietario não poder estar á testa; informa-se á rua S. Pedro n. 86, drogaria Julio de Almeida & Comp. 2163

PELAS CHAGAS DE CHRISTO

Uma senhora entrevada ha annos, com tres filhos menores e duas dellas doentes, sem ter ... no peito, e sem ter meios para tratal-as pede ás pessoas caridosas, paes e mães de familia, pelo amor de seus filhinhos e por alma de seus parentes e pela Sagrada Paixão e Morte de Nosso Senhor Jesus Christo, uma esmola para o seu sustento e de suas filhas, pois que Deus a todos dará a recompensa. A caridosa redacção do *Correio da Manhã* presta-se a receber toda e qualquer esmola com este destino caridoso, ou na rua Senhor de Mattosinhos n. 26, casa n. 1, bondo do Matadouro.

AINDA O RHEUMATISMO

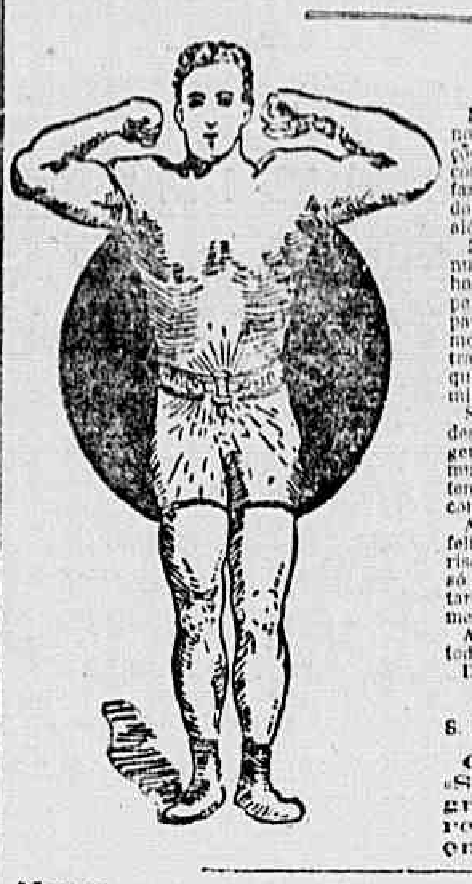

S. Paulo, 12 de fevereiro de 1907.

Illmo. Sr.

No dia 24 de setembro de 1904, cheguei ao seu escriptorio para pedir informações sobre o seu systema de tratamento; contei-lhe todos os meus soffrimentos, fazendo-lhe ver que estava soffrendo de dores rheumaticas em todo o corpo, além de fortes dores no nervo sciatico.

Não tinha socego por um minuto, nunca uma hora de paz. Já estava um homem perdido, não podia trabalhar; pensei que o meu bem-estar tinha desapparecido para sempre; mas o Dr. logo me animou, assegurando-me que o seu tratamento era infallivel nestes casos e que isto lhe tinha sido demonstrado em milhares de casos.

Submetti-me ao tratamento; as dores desappareceram em pouco tempo, a saude geral melhorava pouco a pouco, e ha muito tempo que vivo tranquillo, pois tenho boa saude, sou corado e robusto, como bem e durmo bem.

Acredito fielmente que consegui tão feliz resultado unicamente por seguir á risca as suas instrucções; portanto, estou só cumprindo com um dever, embora tarde, de agradecer-lhe infinitamente por me ter dado a saude.

Agradecendo-lhe, subscrevo-me com toda a consideração

De v. s. amigo, attento, obrigado,
MARCO LINARDI

Residencia: rua Formosa n. 78, S. Paulo.

Os libretos «VIGOR» e «SAUDE» são enviados gratuitamente pelo correio, bastando para isso encher o coupon abaixo.

Nome ______________________

Residencia ______________________

Largo da Carioca n. 20, 1º andar **DR. M. T. SANDEN** Rio de Janeiro

INFORMAÇÕES GRATIS das 9 da manhã ás 6 da tarde. Domingos das 9 da manhã ás 2 da tarde

A BOTA FLUMINENSE

FABRICA E DEPOSITO DE CALÇADO

59 *Avenida Passos* 59 --- (Canto da rua Larga)

GRANDE LIQUIDAÇÃO

Prevenimos aos nossos amigos e freguezes que resolvemos liquidar o nosso stock de calçado e por isso vendemos pelos preços da fabrica todos, e, para provar a verdade, offerecemos uma pequena lista de preços.

PARA HOMENS		Sapatos francezes o que ha de mais chics, 12$ e	14$000
Botinas fortes, 6$, 6$5 e	7$000	Borzeguins de pellica italiana, 6$ e	7$000
Botinas inteiriças de bezerro, 7$5, 8$5 e	10$000	Borzeguins de pellica, salto Luiz XV 15$ e	18$000
Botinas superiores com botões, 8$5 e	10$000	Sapatos de entrada baixa ou de cordão, 5$, 6$ e	8$000
Botinas pontéadas até o salto, 10$, 11$ e	12$000	Sapatos de bezerrinho branco, 7$, 8$ e	9$000
Botinas de pelliças inteiriças, a 10$ e	15$000	Botas pretas e cinzentas, 10$, 12$, 15$, 18$ e	20$000
Botinas fingindo borzeguins ou abotoar, 10$ 12$ e	15$000	CREANÇAS	
Botinas ou borzeguins americanos 20$ e	22$000	Sapatinhos, 2$, 2$5, 3$, 4$5 e	6$000
Borzeguins de bezerro 9$ e	10$000	Borzeguins de pellica fina, 7$, 9$ e	12$000
Borzeguins de pellica, 10$, 12$ e	15$000	Borzeguins pretos e amarellos 3$, 3$5 e	4$000
Sapatos de verniz	13$000	Borzeguins proprios para collegios, 7$, 8$ e	9$000
Sapatos de pellica, 10$, 12 e	15$000	CHINELLAS	
Botinas ou borzeguins paulistas, de pellica, feitos a mão, 18$, 20$ e	25$000	Chinellas de liga a 1$2 e	1$300
Botinas amarellas, 8$ e	10$000	Chinellas ramos, cara de gato e charlot a	1$800
Sapatos de pellica com fivella (ultima novidade) a	13$000	Chinellas de bezerrinho e bolbutina a	2$500
Borzeguins de lona branca, 13$ e	15$000	Chinellas de cara de gato de charlot de 1ª a	3$500
PARA SENHORAS		Chinellas de marroquim a	3$000
Meias botas fortes, 6$, 8$, 10$ e	12$000		
Sapatos de setim cor de rosa, preto e branco, 20$ e	25$000		

Deixamos de mencionar a maior parte do «stock» por falta de espaço

AVISO — O nosso sortimento é tão variado que temos desde o mais modesto chinelo a mais fina bota a Luiz XV.

Não se enganem é AVENIDA PASSOS, 59, — canto da rua Larga
Casa de tres portas e duas vitrines
RIO DE JANEIRO

Correntes e cordões
-DE-
OURO DE LEI

Vendem-se a 3$000 a gramma. 53 — Praça Tiradentes 53.

Loterias da Capital Federal

Extracções publicas sob a fiscalização do Governo Federal, ás 2 1/2 e nos sabbados ás 3 horas, á

RUA VISCONDE DE ITABORAHY N. 9

HOJE 171—2 HOJE

Grande e extraordinaria Loteria Federal

200:000$000

Por 15$800

Chamamos a attenção do publico para este importante plano que, além das sortes de 500:000$, 10:000$, 5:000$ 2:000$, e cinco de 1:000$ tem premiadas as centenas dos maiores premios e os tres finaes duplos e simples.

DEPOIS DE AMANHÃ 170—56 15:000$000 Por 1$600	Terça-feira, 22 do corrente 169—41 20:000$000 Por 1$600
Quarta-feira, 23 do corrente 170—57 15:000$000 Por 1$600	Quinta-feira, 24 do corrente 169—42 20:000$000 Por 1$600
Sexta-feira, 25 do corrente 169—43 20:000$000 Por 1$600	Sabbado, 26 do corrente 169—44 50:000$000 Por 3$200

Nos preços acima acha-se incluido o sello adhesivo

Os pedidos de bilhetes do interior devem ser dirigidos aos agentes geraes, Nazareth & C., rua Nova do Ouvidor n. 10, nesta capital e em S. Paulo aos srs. Ruben Guimarães & C. e Julio Antunes de Abreu & C., acompanhados de mais 700 réis para o porte do correio.

Correspondencia á Companhia de Loterias Nacionaes do Brasil. — Caixa 41. — Rua Primeiro de Março n. 38 — Rio de Janeiro.

NOTA — Os premios superiores a 2:000$, em virtude de lei, estão sujeitos ao desconto de 5 %.

Pilor-Quinina Ferreira

OU

Loção depilocarpina, quinaepetroleo preparado por FERREIRA & BARBOSA

O melhor preparado para fazer nascer o cabello, cessar a sua queda, dar brilho, curar a calvicie e todas as outras enfermidades do couro cabelludo.

Os principaes elementos que entram em sua composição, são bem conhecidos do publico em geral. O nosso Pilor quinina é composto de pilocarpina (extrahido do jaborandi), quina rubra e petroleo desinfectado por um processo especial, que não deixa mão cheiro, não perdendo com isso suas propriedades antipelliculares.

O PILOR QUININA não mancha, em virtude de sua côr natural obtida pela quina rubra, que entra na sua composição, tem um aroma agradavel, deixando a cabeça em perfeito estado de asseio.

O Pilor-quinina tem a vantagem de dar uma côr lourada aos cabellos brancos, conservando-os por muito tempo.

Vende-se em todas as boas casas de perfumarias, pharmacias, drogarias, barbeiros. Pacheco, Andradas 59; Baruel & Comp., S. Paulo, e nos Fabricantes á rua Halfeld, 108 e 110 — Juiz de Fóra — Minas.

MUTILADO

BORISAL

Poderoso microbicida, antiseptico e seccativo

Verdadeiro medicamento para o uso domestico

Não é caustico nem venenoso

EFFICAZ CONTRA

As feridas, ulceras, eczemas, sarna, darthros, assaduras, cobreiro, blefarite, trachoma, mau halito, suores fetidos, gonorrhéa, contusões, cravos, espinhas e manchas no rosto, e finalmente todas as molestias da pelle e mucosas.

SUBSTITUE a todos os elixires dentifricios com grande vantagem para as gengivas e mucosa da bocca.

A' venda em todas as parmacias, drogarias e no DEPOSITO:

Godoy Fernandes & Paiva

Droguistas importadores e exportadores em alta escala

RUA DE S. PEDRO, 74

RIO DE JANEIRO

PERTO DA AVENIDA

HOTEL MENDES

Diaria 7$000, mesa de primeira ordem commodos excellentes

Estação de Mendes E. F. C. B. 483

Pensão Velloso

Magnificos aposentos, cozinha de primeira ordem; entrega-se comida á domicilio. Rua Marquez de Abrantes 40, proximo aos banhos de mar. Telephone 2056. 980

A VIDA EM VIDROS

RHUM

Ourives 114 — Andradas 59 e São Pedro 72 e 94

CREOSOTADO

DE

ERNESTO DE SOUZA

Adoptado no Exercito

Bronchite, asthma, escarros de sangue, rouquidão, tuberculose pulmonar.

Grande tonico para levantar forças. 609

DINHEIRO SOBRE JOIAS

E CAUTELAS DO MONTE DE SOCCORRO

CONDIÇÕES ESPECIAES

Casa GONTHIER, *fundada em 1867*

3-RUA LUIZ DE CAMÕES-5

FINADOS

Grandes novidades

Coroas de missanga e biscuit

ARTIGO FRANCEZ

90 C Rua Uruguayana 90 C

Clubs da Casa Farani

CASA FUNDADA EM 1846

109 Rua do Ouvidor 109

Clubs de joias de 700$ e 350$ prestações semanaes de 10$ e 5$, com um sorteio por semana

O club de 350$ realiza a sua 1ª extracção em 21 do corrente.

Estão abertas as inscripções do 3º club de 700$ e do 4º de 350$000.

N. B. — As prestações 15ª, 30ª, 45ª e 60ª serão gratis a quem fizer os pagamentos em dia na séde dos clubs.

Distribuem-se prospectos

FARANI SOBRINHO & C.

SOCIE'TE' ANONYME DU GAZ

— DE —

Rio de Janeiro

AVISO

Para os fins convenientes, previno aos srs. consumidores que, no dia 25 de junho em diante, o preço da tonelada de coke, independente de transporte, é de 30$000.

GERENCIA

Patek-Philippe & C.

O melhor relogio do mundo as prestações semanaes sem augmento de preço

Unicos agentes no Brasil inteiro

GONDOLO & LABOURIAU

JOALHEIROS

71 RUA DA QUITANDA 71

PRISÃO DE VENTRE

Obstrucção do figado e baço, febres intermittentes, dores de cabeça, hemorrhoidas

e HYDROPISIAS

Curam-se com as pillulas anti-biliosas do dr. Murillo. Vendem-se na Pharmacia Bragantina, 81 rua da Uruguayana 81, preço da caixa 1$500.

FABRICA BRASIL

ESPECIALIDADE

— EM —

ROUPAS BRANCAS PARA HOMENS, SENHORAS E CREANÇAS

Hoje e sempre chamamos a attenção do respeitavel publico a visitar a nossa casa, unica que negocia com criterio e os seus preços são menos 50 % que em qualquer outra.

51 AVENIDA PASSOS 51

CLUBS DA CASA BOVE

Joias a prestações semanaes

Club A de 1:040$000

Estão abertas as inscripções para este club, que se compõe de 120 socios com 52 sorteios em 52 semanas a 20$. Para este club são gratuitas as prestações 25ª e 40ª aos socios que fizerem em dia o pagamento na séde dos clubs.

Club de 350$000

O club IV continúa com as inscripções abertas a prestações de 5$ semanaes. Para este club são gratuitas as prestações 15ª, 30ª, 45ª e 60ª aos socios que fizerem em dia o pagamento na séde dos clubs.

Os socios destes clubs têm o direito de escolher uma ou mais joias até a importancia a que tenham direito, conforme o valor do club em que sejam sorteados.

Preços sem competencia — Telephone 870 — Importação directa

70, RUA GONÇALVES DIAS

esquina da rua do Ouvidor n. 124 A

Enviam-se prospectos gratis.

COLLETES LUIZ XV

Começa hoje a liquidação do grande stock destes colletes na Casa Carmo á rua do Ouvidor n. 120, com 20 e 30 % de abatimento. 2252

CLUBS

Casa "Standard"

OUVIDOR 72

Peçam livreto com informações

A 1ère MONTRE DU MONDE

CHRONOMÈTRE ROYAL

Vacheron & Constantin Genève

BERTA Cofres para familias, banqueiros e joalheiros, os mais reputados contra fogo e roubo; vendem-se na rua da Uruguayana 111.

CIGARREIRA

Perdeu-se, ao tomar o bonde á rua Mariz e Barros, uma cigarreira de prata, de cigarros, objecto de estimação, com as iniciaes J. T. P. Quem a achou e quizer entregar póde deixar no escriptorio do «Correio da Manhã», ao sr. Claudio Julio Toussaint, será gratificado, si exigir.

HOMŒOPATHIA em tinturas, globulos, pilulas e tablettes

ALMEIDINA — Cura gonorrhéa chronica ou recente, inflammações da urethra e bexiga e os corrimentos provenientes de resfriamentos.

SANA SYPHILIS — DEPURADOR DO SANGUE — Cura empigens, darthros, cravos, espinhas, engorgitamento das glandulas, lymphatismo, ulceras chronicas ou recentes, erupções cutaneas, rheumatismo, eczemas, syphilis em 1º, 2º e 3º periodos e todas as molestias que se localizam no sangue.

CARDUUS CARDO — Cura molestias do coração e nervosas, palpitações, aneurismo, cardialgia, hypertrophia, escarros de sangue e hemorrhoides fluentes.

CARDOSINA — Cura bronchites, tosse asthmatica e secca, corysa, resfriamentos, influenza, dores no peito, costas e dos lados.

DOLORIFORA — Auxilia o parto, evitando a suppressão dos lochios e apparição das hemorrhagias. Combate as colicas uterinas e mais symptomas das parturientes, regularizando a menstruação.

DUARTINA — TONICO RECONSTITUINTE — Applicado nas molestias do systema nervoso, neurasthenia, excesso de trabalho, debilidade geral, anemia, rachitismo, dyspepsia e todos os incommodos do apparelho digestivo.

Carica Americana — Medicamento efficaz na dyspepsia, colicas do estomago, prisão de ventre devido á vida sedentaria ou nas pessoas que têm feito muito uso de purgantes.

Rua Marechal Floriano Peixoto 5-A **ALMEIDA CARDOSO & C.** Rua Marechal Floriano Peixoto 5-A

Marceneiros e Carpinteiros

Precisa-se de bem habilitados na Companhia Edificadora, na Ponta do Cajú.

Especial Café Primor

Da Torrefacção de Alfredo Ferraz & C., é o mais delicioso e puro que ha no mercado. Vendem Silva & C., á rua do Hospicio n. 156. 2165

PENSÃO

Precisa-se de uma casa de familia, na rua Barão de S. Felix, que forneça pensão a pessoa de tratamento, servindo-a bem. Cartas na porta restante deste jornal a F. F. F. 1142

OS INFALLIVEIS

C.·. J.·. P.·.

A todos os que soffrem de qualquer molestia esta sociedade enviará, livre de qualquer retribuição, os meios de curar-se. Envie á redacção em carta fechada—nome, morada, symptomas ou manifestações da molestia e sello para a resposta, que receberá na volta do correio. Cartas a «Os Infalliveis» C. J. P., nesta redacção.

MOULIN ROUGE

Empreza PASCHOAL SEGRETO—Tournée Séguin de l'Amérique du Sud

HOJE - *Sabbado, 19 de outubro* - **HOJE**

Attrahente espectaculo variado

O ASSOMBRO DO DIA!

MARINO

o homem esmagado por um automovel do peso de 2.000 kilos — Phenomenal! Incrivel!

Programma novo por toda a troupe

Amanhã—DOMINGO—EXTRAORDINARIA MATINÉE FAMILIAR

Segunda-feira, 21 de outubro

2 importantes estréas 2

OMPTEDA com seus 8 cachorros amestrados.

POLAIRETTE cantora electrica

Brevemente—LOS DORETTE, celebres duettistas italianos

N. B.—Os bilhetes de hoje e de amanhã acham-se á venda na confeitaria Castellões até ás 5 1|2 horas da tarde, e dessa hora em deante na bilheteria do theatro.

Preços das localidades — Camarotes (avant scène, posse) 20$; camarotes posse 15$; cadeiras de 1ª (com direito á circulação) 4$; cadeiras de 2ª (com direito á circulação), 3$; galerias (paraiso), 1$; ingresso, 2$; supplemento de cadeira de 1ª, 2$; supplemento de cadeira de 2ª, 1$; supplemento de passagem de cadeira de 2ª para 1ª, 1$; circulação, 1$000.

CIRCO SPINELLI

Companhia equestre nacional da Capital Federal — Boulevard S. Christovão

Director e proprietario Affonso Spinelli

HOJE! 19 DE OUTUBRO HOJE!

SUCCESSO! SEMPRE SUCCESSO!

CONTINÚA O GRANDIOSO SUCCESSO!

Da extraordinaria troupe composta dos exímios artistas

SENOR EGOCHAGA, Mme. EMERITA, JACOB BEVRIENS e o sem rival tony SANABUJAS

HOJE! — Estrondoso espectaculo — HOJE!

no qual se fará representar na segunda parte do programma, A PEDIDO, a apparatosa pantomima de costumes indigenas, intitulada:

OS GUARANYS

ornada com 22 numeros de lindos trechos de musica, extrahidos da grande opera — O GUARANY

AVISO. — Hoje e amanhã haverá um bonde extraordinario, 10 minutos após o espectaculo, para o Engenho de Dentro, partindo o mesmo do desvio, em frente ao escriptorio da Companhia Villa Isabel.

AMANHÃ — Grande espectaculo 2206

THEATRO S. JOSE'

Companhia de operetas, vaudevilles, magicas e revistas — Direcção de FRANCISCO DE SOUZA — Direcção technica do provecto ensaiador ADOLPHO FARIA

HOJE - *Sabbado, 19 de outubro de 1907* - HOJE

Assombroso acontecimento theatral

Extraordinario successo mundial

A ULTIMA NOVIDADE!

Segunda representação da esplendida peça em 3 actos, original do celebre humorista francez Paul Gavault, traducção de Xisto Lopes

UM TYPO DE FORÇA

Distribuição — Mauricio, Velga; Lopin-Chevrette, Edmundo Silva; Durand, Leite; Galipard, Pedro Augusto; Edgard, Roberto Guimarães; Evaristo, João de Deus; O brigadeiro, Leonardo; o mestre da charanga, Henrique de Carvalho; um creado, Faria; Lucy, Maria de Oliveira; Flora, Izabel Lopez; Julieta, Ismenia Fonseca; uma comediante, Angelica da Silveira. CHARANGA EM SCENA.

PARIS — ACTUALIDADE

Scenarios novos e apropriados

Mobiliarios e mais accessorios, luxuosos, fornecidos pela acreditada casa Joaquim Costa

Mise-en-scene de ADOLPHO FARIA

PREÇOS POPULARES

AVISO - Embarcando esta companhia para o norte da Republica no dia 26, vão ser realizados com esta hilariante peça os ultimos espectaculos de despedida.

AMANHÃ — 2 Espectaculos em matinée e á noite.

CINEMATOGRAPHO PARAISO DO RIO

103 AVENIDA CENTRAL 105

CASA MOURISCA

HOJE

NOVO REPERTORIO

Matinée do 1 em deante—De noite das 6 ás [illegible]

Installação chic e confortavel

Maestro regente da orchestra Vicente Demarca. Operador, Oscar Riedel. Electricista, Paschoal Mingro

PROGRAMMA

1ª parte

BOM VOVÔ

Um bello exemplo da honra e do dever

2ª parte

CHRYSANTEMOS

Illusionismo japonez, magnificamente colorido.

3ª parte

AS DUAS IRMÃS

A menos favorecida de attractivos querendo lograr a mais bonita ficou lograda.

4ª parte

FUGA DE PRESIDIARIOS!

Peripecias da evasão de um grilhetá.

Fauteuils..... 1$000 | Cadeiras....... $500

PAVILHÃO INTERNACIONAL

154—Avenida Central—154

(Ao lado da Estação da Companhia Jardim Botanico)

EMPRESA PASCHOAL SEGRETO

HOJE - *Sabbado, 19 de outubro* - **HOJE**

Das 6 horas da tarde em deante

Viagem á volta do mundo de Buenos-Aires ao Japão

DESLUMBRANTE PANORAMA DA

EXPOSIÇÃO UNIVERSAL DE PARIS

Cinematographo Merveille—Pathé—Lumière—Fallard—Edison.

exhibição de vistas novissimas e de actualidade, chegadas expressamente de Paris.

Surprezas, novidades, illuminação feérica, Commodidade. Elegancia. Conforto.

O PAVILHÃO INTERNACIONAL

será aberto ao publico, todos os dias, das 6 da tarde á meia-noite; aos domingos, quintas feiras e feriados de 1 1|2 ás 4 da tarde e das 6 ás 12 da noite.

Todos os dias—Vistas novas

THEATRO RECREIO DRAMATICO

COMPANHIA DIAS BRAGA

HOJE ● SABBADO, 19 de outubro de 1907 ● **HOJE**

A pedido de uma commissão de patriotas, a direcção resolveu repetir o grandioso festival

em homenagem á brilhante victoria alcançada pelas ARMAS PORTUGUEZAS NA AFRICA

PROGRAMMA — Primeira parte

MAJESTOSA APOTHEOSE A PORTUGAL

na qual figuram os mais eminentes VULTOS DA HISTORIA PORTUGUEZA, destacando-se dentre elles as sympathicas figuras de

SS. MM. EL-REI D. CARLOS I e a RAINHA D. AMELIA e valoroso capitão ROÇADAS,

heroico commandante da columna expedicionaria que acaba de obter, contra os Cuamatas, mais um triumpho para a gloriosa historia de Portugal.

Para dar logar a esta deslumbrante apotheose, será recitado em scena, pelo distincto actor Claudino de Oliveira, a poesia heroica de Bruno Nunes, expressamente escripta para esta festa.

SAUDAÇÃO A PORTUGAL

Segunda parte

10ª representação por esta companhia da emocionante peça em 5 actos e oito quadros, extraida por ALVARO PERES do celebre romance de CAMILLO CASTELLO BRANCO

AMOR DE PERDIÇÃO

TOMA PARTE TODA A COMPANHIA

A acção passa-se nas cidades de VIZEU e PORTO (PORTUGAL)

O theatro acha-se vistosamente enfeitado. Uma excellente banda de musica militar abrilhantará os intervallos.

Bilhetes á venda na bilheteria. A's 8 1|2 horas. Amanhã — Em matinée e á noite: AMOR DE PERDIÇÃO.

Na proxima semana: A peça em 3 actos de E. Guenet Dancou, traducção de Lucio Pires — Os maridos da viuva. 2239

THEATRO CARLOS GOMES

Empreza Paschoal Segreto

COMPANHIA LYRICA ITALIANA

(Tournée da America do Sul)

Maestro regente da orchestra RICARDO CENDALLI

Director dos côros e de scena, o maestro COSTA JUNIOR

HOJE - *Sabbado, 19 de outubro* - **HOJE**

Serão levadas á scena as operas mais populares dos maestros MASCAGNI e LEONCAVALLO

Estréa da acclamada artista sra. Adelina Colombini

Cavalleria Rusticana

Opera em 1 acto do maestro P. MASCAGNI

Personagens — Santuzza, sra. Adelina Colombini; Lola, sra. Rosina Marchetti; Turiddu, sr. Alfredo Baglia; Alfio, sr. Arturo Poggi; Lucia, sra. Caterina Santos.

Coro de camponezes e camponezas e coro interno.

A sena representa uma praça em um paiz da Sicilia no dia de Paschoa.

O grandioso drama em 2 actos do maestro R. LEONCAVALLO

PAGLIACCI

Personagens — Nedda (na comedia: Colombina), sra. Rosina Lucchini; Canio (na comedia: Pagliaccio), sr. Roberto Mario; Tonio (na comedia: Taddeo), sr. Franco Polimeni; Peppe (na comedia: Arlecchino), sr. Giovanni Currone; Silvio (sineiro) sr. Arturo Poggi. Coro de camponezes.

A acção passa-se na Calabria, num dia de festa no mez de agosto.

Luxuoso e novo vestuario, adereços e *mise-en-scène* da recommendada casa MICHELE ALEGIANI, de Buenos Aires.

Preços populares—Camarotes de 1ª ordem, 30$000; ditos de 2ª ordem, 20$000; cadeiras, 5$000; entrada geral, 2$000.

Os bilhetes á venda na Confeitaria Castellões, até ás 5 horas da tarde.

Depois do espectaculo haverá bondes para todas as linhas. Começará ás 8 1|2 horas.

Amanhã — Grandiosa matinée.

PARQUE FLUMINENSE

Empreza Americana de Cinematographos

Hoje Sabbado, 19 de outubro *Hoje*

Esplendidas funcções!

Successo! successo!!

Projecções nitidas e perfeitas do Cinematographo marca Pathé

Espectaculos por sessões, das 7 ás 12 horas da noite.

Hoje! 2ª grande funcção da moda Hoje!

Programma completamente novo

1ª parte — Singular noivado. Grande successo de gargalhadas.

2ª parte — Atrás de um guarda-chuva. Serie de aventuras de 1 comico irresistivel.

3ª parte — O feiticeiro, magica colorida de effeito maravilhoso.

4ª parte — O orphão. A mais delicada e emocionante fita até hoje exhibida. A Empreza chama a attenção do respeitavel publico para esta grande fita de 230 metros, completamente desconhecida desta capital.

5ª parte — O palhaço e seus filhos. magica colorida de effeito para as creanças.

Preços das localidades — Camarotes com 5 logares e por sessão, 5$; frizas, 4$; [illegible], 1$; geral, $500

[illegible] go grande matiné

Grande successo na opinião unanime do publico.

[illegible]

Esplendido botequim no jardim

AO PARQUE! O ponto de reunião do bairro chic! AO PARQUE. Musica no jardim, bandeiras e flores. 2056

GRANDE CINEMATOGRAPHO PARISIENSE

179 — AVENIDA CENTRAL — 179

Em frente á Companhia F. C. J. Botanico

Proprietario J. R. STAFFA

MAESTRO DIRECTOR DA ORCHESTRA LESTÃO

HOJE - *Matinée da moda* - A 1|2 hora da tarde - **HOJE**

Programma de primeira ordem inteiramente novo

1ª parte

AGENCIA DE CASAMENTOS

Scena comica interessantissima

2ª parte

AMOR DE ESCRAVA

SCENA DRAMATICA

Fita inteiramente colorida e de um effeito deslumbrante que será um grande successo

VER PARA CRER para o Cinematographo Parisiense. VER PARA CRER

3ª parte

VINGANÇA E AMOR

Scena realista, em que uma pobre moça, depois de seduzida por um rapaz e sentir-se mãe, é abandonada, o homem contrae casamento com outra moça rica, mas no momento de effectuar-se o matrimonio recebe em pleno peito um tiro de revólver.

4ª parte

O CINTURÃO ELECTRICO

Chama-se a attenção do respeitavel publico para esta fita ultra comica e será bom vir com o estomago bem preparado, para não apanhar alguma indigestão de tanto rir.

AVISO—Além deste esplendido programma, é augmentada na matinée a fita comica.

PRESTIDIGITADOR PRATICO

AVISO — Nas matinées, isto é, das quartas, quintas-feiras e sabbados, será augmentado o programma com mais uma fita escolhida pelo proprietario do Cinematographo

PREÇOS—Poltronas.............. 1$000 | Cadeiras.................. $500

AMANHÃ — Soberba matinée á 1 hora. SEMPRE NOVIDADES

THEATRO LYRICO

EMPREZA—E. Hervet

Cinematographo falante! HOJE, sabbado 19 de outubro. — Programma monstro.

1ª parte, ás 8 3|4 — 1. Ouvertura 2 — Effeitos de uma trovoada, colorida. 3 — Um encontro inesperado, muito comico. 4 — A vendetta na Corsega, colorida. 5 — Um bebedo de bom coração, comica. 6 — Le bagne. Os trabalhos forçados, colorida. 7 — Em casa de um dentista. 8 — O rei da Inglaterra, Eduardo VII em Athenas. 9 — A lei de Talião, colorida.

2ª parte — 10 — Symphonia. 11 — A primeira ida de um camponez em Paris, comica e colorida. 12—Grande caçada á baleia Vista de grande interesse, 13 — Attribulações de um bombeiro, comica colorida. 14 — A arte de indireitar as mulheres, comica. 15 — Desaninhadores de passarinhos, colorida. 16 — O Cinematographo falante! Carmen. «La fleur que tu m'avais jetée» cantada por Vaguet da opera de Paris. 17 — Um sonho á lua, comica e colorida. 18 — A Cigana, scena dramatica.

3ª parte — 19 — Symphonia. 20 — Precisa-se de um caixeiro, comico. 21 — Grande Steeple chase em Paris, colorida. 22 — Vou buscar legumes para sopa, colorida. 23 — Napoleão Bonaparte, grande epopéa militar em 11 quadros.

Amanhã, Domingo grandiosa Matinée ás 2 horas da tarde e á noite ás 8 3|4, programma novo.—Os bilhetes, á venda na Confeitaria Castellões, até ás 3 horas e depois no theatro.

PREÇOS DO COSTUME 2219

THEATRO APOLLO

Companhia de opera-comica, do theatro D. Amelia, de que faz parte a notavel actriz Palmyra Bastos.

Direcção de Souza Bastos

Devendo representar-se na proxima semana, no theatro S. Pedro, a famosa peça de grande apparato VENUS, vão realizar-se os ULTIMOS ESPECTACULOS NESTE THEATRO.

HOJE ✻ PENULTIMA REPRESENTAÇÃO ✻ HOJE

da peça fantastica de grande espectaculo em 3 actos e 12 quadros, traducção de E. Garrido, musica de F. DUARTE

A GATA BORRALHEIRA

A actriz Palmyra Bastos desempenha a parte do Principe Encantador.

Na representação tomam parte toda a companhia e côros

3 deslumbrantes apotheoses - No final do 1º acto—Os Dominios da Fada! No 2º acto—O Reino das Flores! No 3º acto—O setimo Céo!

Scenarios, vestuarios e accessorios novos e riquissimos.

Amanhã,—Domingo, 20.

MATINÉE á 1 3|4 da tarde e ás 8 3|4 da noite. Ultimas representações da celebre peça de grande espectaculo. A GATA BORRALHEIRA

THEATRO S. PEDRO

Empreza BRUNO TELLES & COMP.

Grande Cinematographo Pathé

Projecções animadas e perfeitas

ULTIMA PALAVRA EM CINEMATOGRAPHIA

HOJE Sabbado, 19 de outubro de 1907 HOJE

ás 8 1|2 horas da noite

Domingo *matinée* á 1 1|2 hora da tarde, a noite grande funcção, 3 sumptuosos espectaculos.

Vistas novas

Ao S. Pedro!!

Ver para crer

Banda de musica militar

PREÇOS

Frizas, 12$000; camarotes de 1ª, 10$000; ditos de 2ª, 8$000; cadeiras, 1$000; geral $500.

O programma no theatro

MUTILADO